

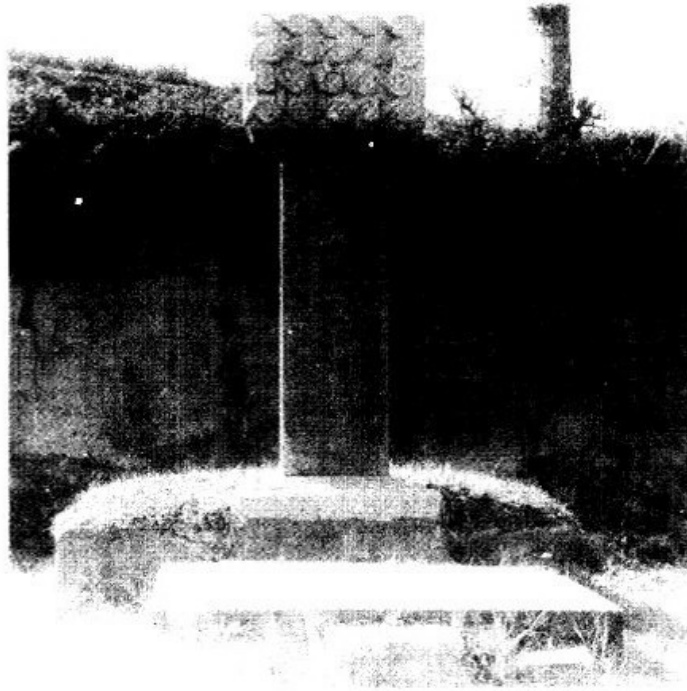

鵝洲申氏安東派譜全



諡號 貞肅 版圖判書公 諱允濡祭壇所

所在 義城郡 龜川面 龍蛇洞 (昭州)



退齋 按廉使公 諱祐 墓所全景

配位 淑人 若木 柳氏 合祔

所在 義城郡 龜川面龍蛇洞山 39 卯坐

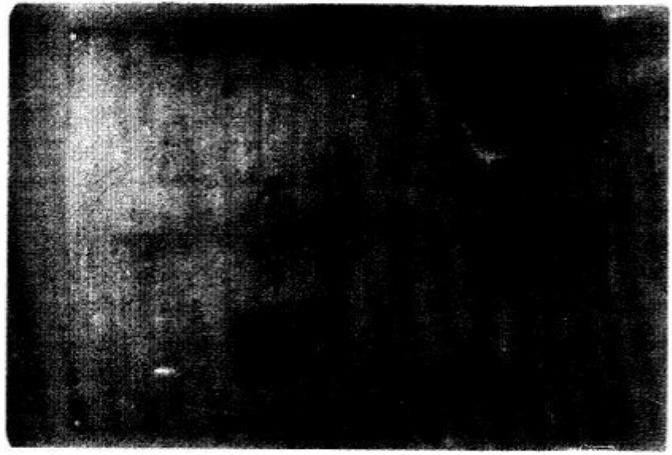

退齋 按廉使公 護軍王旨



退齋 按廉使公 神道碑

所上義城縣 龜川西 龍蛇洞

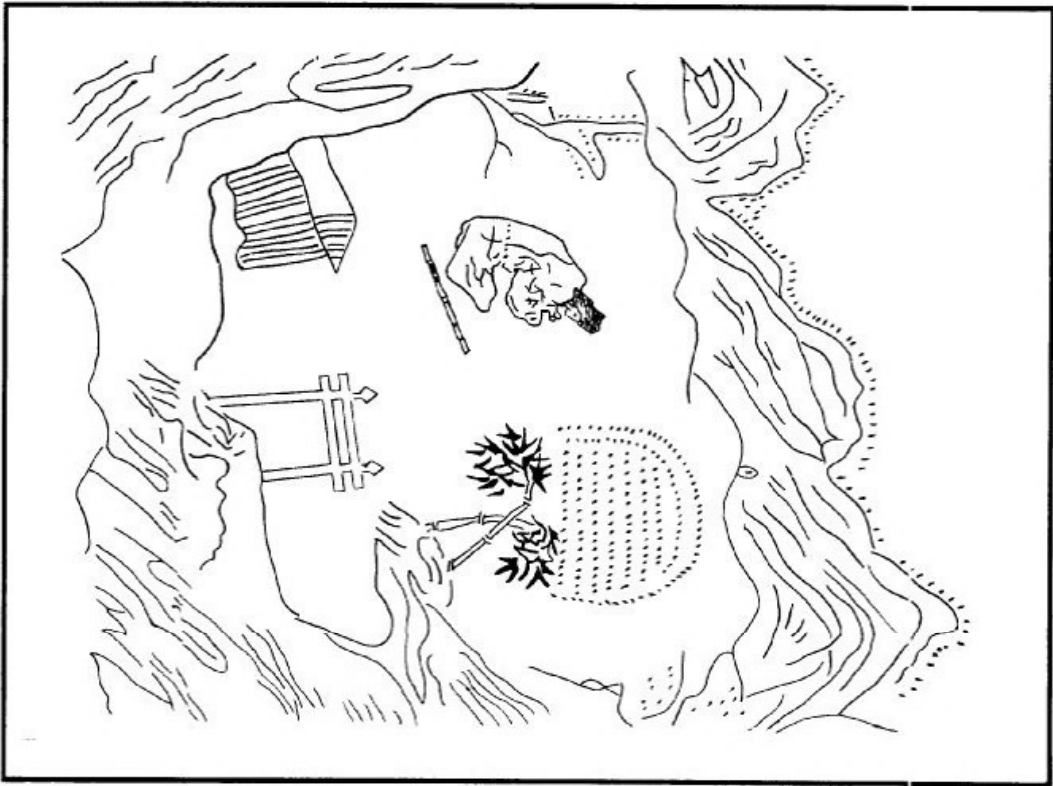

退齋 按廉使公 居廬圖

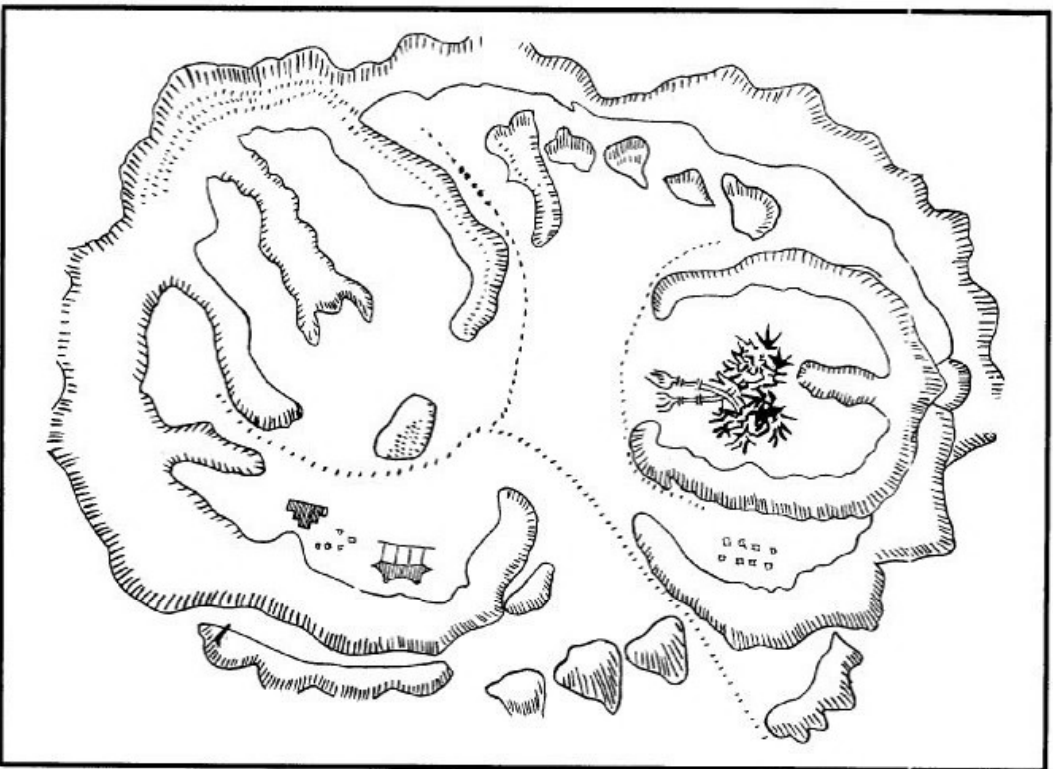

雙竹圖

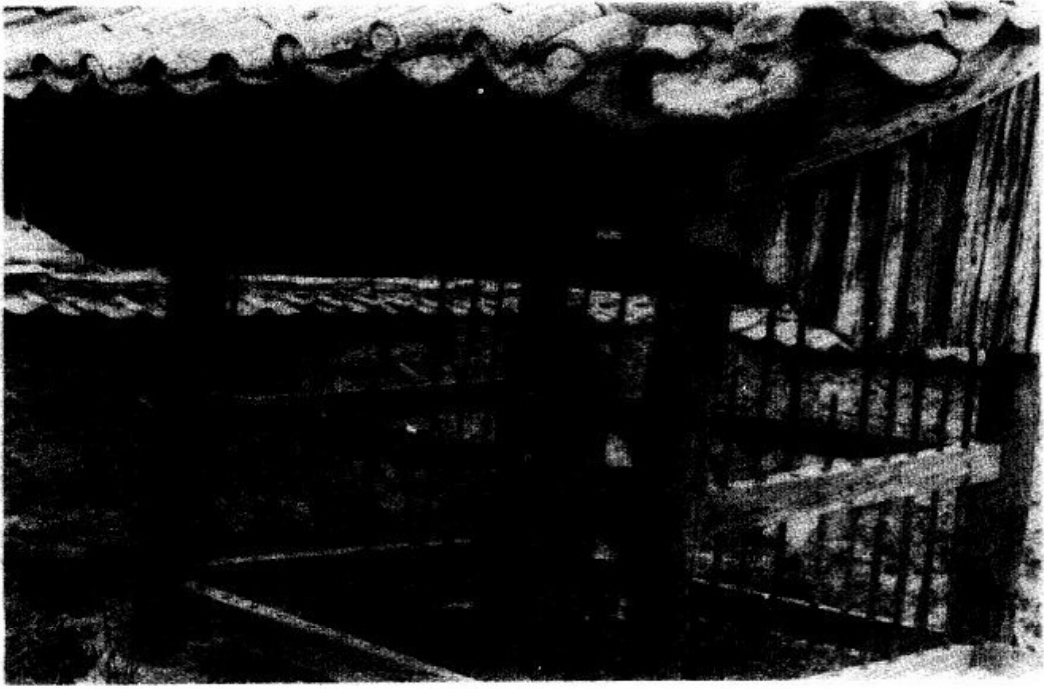

退齋 按廉使公 孝子閣

所在 義城郡 丹密面 注仙洞 (退子)



龍浦齋舍

所在 義城郡 龜川面 龍蛇洞 三三三三一



涑水書院明倫堂

所在 義城郡丹密面 注仙洞 (館洞)



道溪書院全景

所在 忠北 丹陽



果川公 墓所全景

所在 醴泉郡 虎鳴面 觀谷里 名堂岬



栗亭公 墓所全景

所在 安東郡 豐山邑 槐亭洞 介雙山



介雙齋 全景
所在 同上



茂林精舍 全景
所在 閩慶郡 永順面 茂林洞

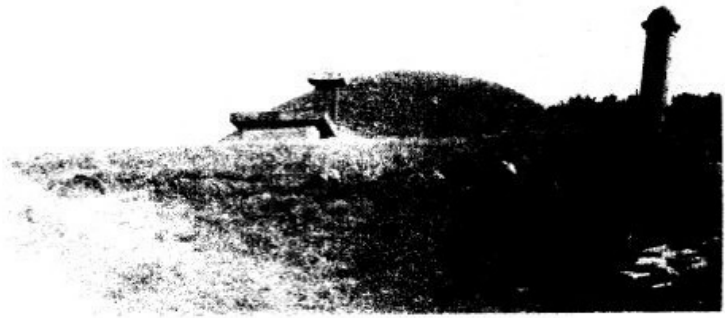

將仕郎公墓所全景

所在 禮泉郡 虎鳴面 櫻山里 名堂塚



北軒公墓所全景

在 禮泉郡 虎鳴面 櫻山里 高羅山



松亭公墓所全景

所在 聞慶郡 永順面 茂林洞 天馬山

鵝洲申氏安東派譜 目錄

一、墓所	祠宇齋寫真	一
二、序文		一
三、世德編		一
1、貞肅公事實		四
2、貞肅公啓辭		四
3、退齋公事實		五
4、退齋公遺蹟		五
5、密域誌		六
6、輿地勝覽		六
7、護軍官帖		六
8、旌閭碑文		六
9、退齋公墓表文		六
10、遺墟碑銘		七
11、神道碑銘		八
12、雙竹圖詩		一〇
13、凍水書院景賢祠上樑文		一〇
14、景賢祠記		一一
15、奉安時告墓文		一一
16、凍水書院奉安文		一二

17、	常享祝文	凍水	一三
18、	常享祝文	道溪	一三
19、	告由孫愚齋生祠文		一四
20、	尚州士林通文		一四
21、	鳳州公事蹟		一五
22、	上將公墓碣陰記		一五
23、	金潛菴祭果川公文		一五
24、	栗亭公墓碣銘		一六
25、	退溪李先生師門手札		一六
26、	與申詣仲朴公輔	<small>世賢</small>	一七
27、	茂林精舍上樑文		一七
28、	茂林精舍記		一八
29、	北軒公墓碣銘		一八
30、	北軒公行狀		一九
31、	茂林精舍重修記		二〇
32、	上系考譜錄		二一
33、	鶴洲申氏安東派譜		二二
34、	跋		二二
35、	後識		二二
36、	任員錄		二二

序

지금 우리나라 사람은 누구나 다 姓이 있고 族譜를 가지고 있으나 姓과 族譜는 본래 우리나라 固有文化가 아니요 中國에서 發生하여 우리나라에 들어온 것이다. 먼저 姓의 歷史를 보면 우리나라에서 姓을 쓰기 시작한 것은 三國時代부터 이나, 먼저 王室에서 사용하고 그 다음으로 中國에 來往한 貴族과 留學生이 사용하고 기타 貴族과 一般民衆은 異斯夫、居柒夫와 같은 우리 말로 된 이름만 사용하고 姓은 쓰지 아니하였다. 高麗初期부터 中央政府의 官僚는 대개 姓을 使用하였으나, 戶長、副戶長等 地方의 豪族과 一般國民은 如前이 姓을 쓰지 아니하였다. 高麗中期 文宗九年(一〇五五)에 姓을 붙이지 아니한 사람은 科擧에 應試할 資格을 주지 아니한다는 法令을 制定한 후부터 戶長、副戶長等 地方의(豪族도 차츰 姓을 쓰기 시작하여 高麗末期에 이르러 거의 다 姓을 쓰게 되었다. 우리나라 二百五十餘種의 姓 가운데 新羅以來의 古姓은 十餘種에 不過하고 나머지는 모두 高麗時代에 發生한 것이며, 韓山李氏의 始祖 李允卿(牧隱의 六代祖)、眞寶李氏의 始祖 李碩(退溪의 六代祖)、高靈申氏의 始祖 申自成(保閑齋의 七代祖)을 비롯하여 우리나라 名門巨族의 始祖가 거의 다 高麗末期의 戶長인 것이 이 까닭이다. 要컨대 우리나라의 姓은 三國時代부터 쓰기 시작하였으나 一般國民이 다 姓을 쓰게 된 것은 高麗末期의 일이며 賤人階級에 이르러서는 朝鮮初期까지도 姓을 쓰지 아니하였다.

다음으로 族譜의 歷史를 考察하면 中國에 있어서는 十一世紀 中葉 宋나라 至和二年(一〇五五)에 蘇洵이 편찬한 眉州蘇氏 族譜가 族譜의 嚆矢로 되어 있다. 蘇洵은 그 아들 蘇軾(東坡) 蘇轍과 함께 唐宋八大家에 드는 사람이며 그 祖上도 有名한 사람이 많은 中國의 名門이다. 그런데 蘇洵이 族譜를 만들려고 하니 上系는 代數를 알 수 없고 代數를 알 수 있는 것은 그 高祖 新부터였다. 그러므로 그는 그 高祖부터 自己 다음 代에 이르기까지 六代의 蘇氏 族譜를 만들어 그 文集인 嘉祐集에 실려 있다. 이것으로써 族譜를 열어나 慎重하게 편찬해야 한다는

것을 알 수 있거니와, 이때 蘇洵의 先輩요 또한 唐宋八大家의 한 사람인 有名한 歐陽修도 族譜를 創案하였으나 그 方法이 蘇洵의 太宗譜法만 못하였으므로 마침내 蘇氏族譜를 中國의 譜例로 삼았으며, 이것이 우리나라에 傳來하여 우리나라 族譜의 規範도 되었던 것이다。

우리나라의 族譜는 어느 때 어떤 氏族이 먼저 편찬하였는지 확실한 것은 알 수 없으나, 지금까지 알려진 바로는 朝鮮前期 成宗七年(成化十二年 一四七六)에 편찬한 安東權氏의 成化譜가 가장 오랜 것이오 그 다음이 明宗十七年(嘉靖四十一年 一五六二)에 刊行한 文化柳氏의 嘉靖譜이다. 이밖에 中宗時代(一五〇六)~(一五四四)에 刊行한 豐壤趙氏 族譜와 陝川李氏 族譜가 있다는 말을 들었으나 아직 그 族譜自體를 보지 못하였으므로 確言할 수는 없는 것이다. 要컨대 壬辰倭亂 이전 朝鮮前期에 安東權氏 族譜와 文化柳氏 族譜 이외에 數個의 族譜가 刊行된 듯하나 朝鮮前期는 印刷術이 발달하지 못한 時代이므로 많은 族譜가 刊行되지는 못하였을 것이다. 壬辰倭亂 이후 約百年間은 戰亂의 餘波로 族譜刊行이 停滯되었다가, 肅宗朝에 이르러 密陽朴氏 海平尹氏 昌寧成氏 全義李氏 杞溪俞氏의 族譜가 차례로 刊行되고, 그후 時代를 내려 갈수록 名門巨族이 서로 다투어 族譜를 刊行하여 同族의 親睦과 團結을 위하여 寄與한 바 많으나 弊害도 적지 아니하였다.

우리 鵝洲申氏 族譜가 처음으로 刊行된 것은 距今 百六十年前 純祖十九年(一八一九)의 일이며, 이때 刊行한 族譜를 己卯譜라 한다. 그러나 己卯譜는 鵝洲申氏 全體의 族譜가 아니오 우리 果川公派에서 主張하여 만든 安東派譜이다. 그리고 이 派譜에서 처음으로 우리의 上系를 考譜錄에 表示한 바와 같이 平山申氏의 始祖 壯節公을 우리의 始祖로 삼고 그十一代 孫益_{字休}을 中始祖로 삼았으나, 이것은 當時 公州人 金魯定이 陶窩公 申鼎周氏에게 提示한 系譜와 華海師全에 의한 것으로, 刊行 當時 邑龜兩派에서 論難이 많았을 뿐만 아니라, 이보다 오랜 宣祖時代의 梧峯家牒과 仁祖時代의 懶齋家牒을 비롯하여 鵝洲申氏 各家庭에 保存하고 있는 純祖 이전의 옛날 家牒에 모두 戶長公 英_{字美}를 一世로 하였고, 英祖時代에 편찬한 文獻備考와 典故大方을 비롯하여 國家에서 편찬한 모든 典籍에도 鵝洲申氏의 始祖를 英_{字美}로 記錄

하였으므로、今番 果川公派譜를 再刊함에 있어서 茂林의 族從 熙宅、鎬爽 兩氏와 相議하고 또 門中の 同意를 얻어서 옛날 家牒과 國家記錄에 의하여 英字美를 一世로 한 것이다。 그러나 우리는 百餘年間 壯節公과 益字休를 祖上으로 모셔 왔으므로 舊譜의 上系를 考譜로 하고 族譜 첫머리에 실었으니 後孫들은 이로부러 더욱 團結하고 相互扶助하여 鶴洲申氏의 無窮한 發展이 있기를 祈願하는 바이다。 끝으로 今番 族譜刊行을 主管한 熙宅、鎬爽 兩氏의 修單 校正 기라 一切 事務를 담당한 禹鎬華遠君의 勞苦에 대하여 深甚한 謝意를 表하는 바이다。

一九七九年 二月 日

果川公胄孫 文學博士 爽鎬 삼가 지음

序

譜書之行이 有宋歐蘇爲始而逮至我東韓하여 大小大姓이 無或不做而能使千古以上祖先之懿謨 徵蹟이 瞭然如日星之光而不至湮沒하고 油然之盛이 不獨專美於古也라 惟我申之爲姓이 源始乎 壯節公하고 分貫於鶴洲君하고 派傳於果川公而編輯自派世系하니 一屆名之曰果川公派譜라 今距 鶴洲大譜가 十有餘年애 似涉煩數이나 然이나 今不修譜則遠者愈遠하고 疎者益疎하여 至於相視 路人則豈不寒心가 吾爲此懼하여 與其無專譜론 寧有派譜라 하여 去年春에 不肖가 與族從熙宅氏 同伴上京하여 與胄孫爽鎬氏로 相議先代에 竟夕不和라가 平明에 乃至和合之境而收單不入故 今春又送禹鎬華遠하여 與諸宗으로 編輯草譜하니 雖未得大同團結이나 是亦吾宗之一大幸事 也라 然而去乙亥修譜時에 僞書華海師全이 出於其時하여 誘惑先父兄耳目하여 變更昭穆하니 是 吾宗之大懼요 安東派舊譜則是我祖先之所撰也라 朝奉郎諱衍下에 左僕射諱淑은 今依舊譜正書라

鶴洲申氏安東派譜

又按鶴洲君益字^字休^字前註^{前註}云金紫光祿大夫門下侍郎以軍功封鶴洲君이라 以此止之則是爲鶴洲氏之上祖而子孫因以爲貫則益^字休^字逆書上系하고 今以英^字美^字로爲一世하니 亦團合之意라 偉哉斗 痴蒼夷鎬氏는 吾門之曾孫이오 韓國史編纂重役歷任中文學博士니 國史誤錯도 猶可訂正이은 况吾祖先之事乎아 惟我先祖退齋先生은 旌忠大考로 入享三處에 始於凍水하고 中於開城社門洞하고 終於丹陽道溪하니 凡三書院入享이라 惟我各派諸宗은 一一團致하야 上奉祖先之誠하고 下修宗族之敦睦이면 豈不美哉아 嗚呼斗 以余之不肖로 參觀見聞일세 略記于卷末이라

己未元月下旬後孫鎬夷謹序

貞肅公事實

公의 諱는 允濶斗 本諱는 元濶리니 避忠宣王諱하야 改之라 官奉翊大夫版圖判書兼軍器寺別檢事斗 以清明直節로 大大顯當世하니 人이 比之唐介리라 墓는 尙州丹密縣清慎洞云而今에 失傳하교 設壇하야 祭之라

貞肅公啓辭

高麗忠烈王六年正月壬辰에 以左承宣申允濶로 除版圖判書兼軍器寺別檢校事하다 夏六月丙申에 元皇帝가 以東國所上表牋이 語涉不敬이라하야 語微撰表人이어늘 撰表人이 皆以計避之하고 不欲行이어늘 公이 進啓하니 其略曰 伏以方今國事가 可謂無可爲己니 凡爲臣者는 不避夷險하고 以殉王職이 是固其分也어늘 今에 廷臣이 當被元困我之日하야 鼠 畏狼에 顧爭自謀하야 回思

全身을 若千金之重하고 忘爲國을 如幣屐之賤하야 終無一人臨亂者하니 如是而國將何保아 臣은 請斬其輕國愛身之輩하야 以勵其餘하고 擇遠能事專對之人하야 使不生患이 幸甚이르소이다 於是에 命下集賢殿提學柳得韶等四人于獄하고 七月甲子에 遣政堂文學李英仁魏凱等하야 赴京師하 다 出東火纂要

退齋公事實

公의 諱는 祐오 號는 退齋니 貞肅公子라 仕麗季하야 官至按廉使하니 故例에 遠近侍于諸道하야 祭名山大川하고 黜陟守令之賢否하고 糾察民風하야 舉用賢良하니 蓋極一時之選也라 與吉冶隱으로 爲道義交러니 見麗運將訖하고 歎曰從此杜門이 可也라 하야 與冶隱으로 并嚮南下할새 冶隱은 入金烏山하고 公은 入丹密縣望京山하야 共勵西山之操하다 太祖朝에 以刑曹判書로 屢徵不起하고 貞肅公歿에 廬墓三年에 有雙竹이 生于淚漬處어늘 事聞旌閣하고 名其里曰孝子里라하다 載國史輿地勝覽三綱錄이라 愚伏鄭經世撰墓表하고 樊菴蔡濟恭이 撰遺墟碑文하고 田園柳道獻이 撰神道碑銘하고 晚洲洪錫箕가 題雙竹圖詩하다 享尚州涑水書院하고 又享杜門洞書院三享丹陽道溪書院하다

退齋公遺蹟

公의 諱는 祐니 居尚州縣하다 仕高麗하야 官至奉常大夫司憲府掌令全羅道按廉使하다 麗朝故事에 分遠近侍于諸道하야 祭告山川하니 名祭告使라 因以察守令之賢否하고 觀其風俗美惡하야 考貢賦하고 均制度하고 廣詢博하야 訪以行刑賞하고 以對上問名曰按廉使라 兼是二職하니 其重이 莫比라 公이 當麗季昏濁之時하야 廉潔自持하야 遜世終身하다 考版圖公卒에 公이 廬墓三年하야 朝夕號哭하니 有二竹이 生于墓前하니 人이 以爲孝感所致라 하야 事聞旌閣하고 名其里曰孝

子里斗하다 刻石이 今在丹密縣路左하고 事在國乘及輿地誌하다 公이 娶崑山府院君柳益貞女하야 生二子다 墓在丹密蛇浦兌向原하다

密城誌

高麗申祐는 應孝廉忠하야 官至按廉使러니 後에 遭世昏濁하야 能皎潔其身하니 可謂得行藏之道矣로다 居廬三年에 泣血不輟하니 雙竹이 生於墓前이라 事聞于朝하야 表飾門閭하고 立石道周하야 以孝子로 名其里하다

輿地勝覽

高州

孝子申祐는 官至護軍이라 其父版圖判書允濡卒에 居廬三年하니 有二竹이 生于墳前이라 人以爲孝感所致라 하야 事聞旌閭하다

護軍官帖

王旨 施行 申祐로 爲神虎衛保勝攝護軍者 至正四年四月二十九日

旌閭碑

在今館洞里

孝子里 高州 高麗奉常大夫司憲府掌令全羅道按廉使申祐之閭

退齋公墓表

晉陽鄭經世 愚伏

高之轄丹密縣傍에 有小石碑立路左하고 刻曰孝子里다 故老相傳호대 以爲按廉使申公所居也라 하야 過者敬之러다 謹按公의 諱는 祐니 仕高麗官至掌令하고 嘗爲全羅道按廉使러다 麗朝故事에 以時로 分遣近侍于諸道하야 祭告山川하고 廉問民俗하야 黜陟守令之幽明하니 名之曰按廉使다 蓋極一時之選也러다 公이 處昏濁之世하야 能皎潔持身에 事父母盡孝다 父版圖判書諱는 允濡러

니 후에 廬墓三年하야 朝夕號于墓하니 有雙竹이 生于墓前이라 人이 以爲孝感이라 하다 事聞旌閣하고 以孝子로 名其里하다 事在國乘及輿地勝覽하니라 公이 有二子하니 光富오 光貴라 光富有二子하니 曰士贊이니 縣令이오 士廉은 彥陽縣監이오 其玄孫元祿이 又以孝行으로 趾公美하야 旌閣하고 公之八世孫今侍講院文學達道氏가 與余로 友甚善이리니 一日에 以家狀으로 示余而言曰 吾先祖歿이 已數百年矣라 衣冠之藏이 在所居東十里許蛇浦兌向之原而墓道無表하고 子孫이 又散居遠地하야 展省을 不能以時하니 恐久遂湮夷일새 樵牧이 或登丘隴則雖雲仍이라 不能識其處은 況其卓節之行이 又將泯泯無傳하면 豈不悲且懼哉아 族兄承旨公이 在世時에 與諸同宗으로 謀伐石具碣이라가 未及樹而歿이라 今願得公一言하야 劊劊之하면 使先德으로 顯於後則爲賜大矣라 敢拜以請일새 余惟按廉公之孝誠은 既又感鬼神而幹造化하야 赫赫在人耳目하니 奚待蕪拙而傳가 願余尚鄉之末學而於公의 外裔也라 於義에 有不得以辭者라 遂攷其狀而叙之如右하니 其立廟歷官次叙糾 及家居行誼하니 年代已遠而文籍이 無徵하니 不得以詳焉이오 其子孫이 衆多하니 不能盡錄이라 略書于左하니 見今在朝者는 文學君及其兄適道祥雲道察訪이오 弟悅道禮曹佐郎이오 其族兄承旨公이 名曰之悌니 有文名으로 取大科하고 爲士類所重이리니 不幸而未克壽하고 有子名은 弘望이니 進士오 文學君이 有子하니 名은 堉圭니 皆俊季而溫雅라 余所未及知一者當亦不少하니 申氏之祿이 蓋未艾也르다 孝子不匱는 永錫爾類라 하고 又曰君子萬年에 永錫祚胤이라 하니 非公之謂也耶아 嗚呼休哉 且저

遺墟碑銘

并序

平康蔡濟恭樂菴

丹密은 尚之陬也라 地僻而偏宜하야 無以章於世나 然이나 有所謂館洞里하니 碑之曰孝子里라 有川이 橫其前하니 稱之曰孝水오 川之上에 巋然而立者曰涑水書院이니 蓋以麗朝按廉使退齋申公이 嘗居於此也라 竊稽麗乘士大夫無禮俗하야 未有服三年者라 雖以朴尚衷之賢으로 所以自異於人者一不過食素朝堂耳라 公性이 至孝하야 父卒에 終三年廬墓하야 朝夕號于墓前하니 淚血이 至地하야 有雙竹이 生墓前이라 人이 以爲孝感이라 하다 事聞에 旌其閣하니 孟子曰不失其身而

鵝洲申氏安東派譜

能事其親者 吾聞之矣오 夫其身而能事其親者 吾未之聞也라 하시니 公이 當麗季溷濁하야 嘗以按廉使로 專制湖南黜陟하고 已而歸田里하야 以終其身하니 卽館洞里己是라 輿地誌曰皎潔其身하야 行藏이 能得其道라 하니 嗚呼라 公之能事親에 盡其孝者 豈非不失其身하야 有以致者耶아 棹楔相望하니 識者謂自公發之라 至若公之裔孫이 皆以孝友로 趾其美하니 今以最著者로 言之 則 曰元福이 以孝友로 薦朝廷하야 授一命하고 曰元祿이 至孝하야 旌閭享藏待書院하고 曰適道曰達道曰悅道俱以孝友로 有爲士林望而當 仁廟丁卯丁丑하야 倡義師하고 達道는 斥和하고 悅道는 扈 駕誓死曰興孝以孝라 하야 載密城誌하고 曰之孝는 死壬辰倭刃하고 臨絶에 血書寄弟勉死 國하고 曰之悌는 有孝友德行하야 享藏待書院하고 曰之益曰鐔曰鈇이 皆以孝로 旌閭하고 曰弘望이 以孝友清直으로 稱하고 曰垞는 以六行으로 薦 贈持平以孝하니 嗚呼라 何其盛也오 公之享涑水書院에 愚伏蒼石沙西諸先生이 實主而愚伏이 表其墓하니 所以闡揚之無憾이라 公之諸孫이 猶以公之所居里久로 或湮沒하야 謀伐石以文之하고 幾世孫道通氏가 千里走京師하야 屬濟恭記其事어늘 濟恭이 作而曰懿哉라 斯役也여 後之人이 式其閭에 不如師其人이오 師其人이면 不如師其心이오 師其心이면 又莫先於百行之源이니 如使人過密城者는 因是石하야 以慕其人이니 慕이면 及其心하야 鄉而州하고 州而國하야 洞洞焉興於百行之源하야 克底於比屋可封則是役也 未必不爲侶也라 其有補於風教大矣로다 濟恭이 何敢辭리오 公의 諱는 祐오 號는 退齋니 鵝洲人也라 公之父諱는 允濡오 官版圖判書니 有直節하야 人이 比之唐介云이라 銘曰亂邦不居하니 跡何其潔也며 爲子盡分하니 行何其篤也오 是惟申按廉故里에 聞公之風者는 是效是則이라

神道碑銘

并序

豐山柳道獻田園

退齋先生の 姓은 申氏오 諱는 祐니 鵝洲縣人이라 壯節公諱崇謙之十七世孫이니 十二世至諱益休以軍功으로 封鵝洲君하니 子孫이 仍以貫馬이라 四世諱允濡가 高麗忠烈王朝에 官版圖判書오 諱貞肅이니 有清名直節하니 於公에 爲皇考오 妣는 星州李氏니 持平堰之女라 居尚州丹密縣館洞里하야 應孝廬하야 科累로 官至奉常大夫司憲府掌令하고 嘗爲全羅道按廉使하니 蓋一時極選也라

斗嘗從園隱鄭先生하야 得聞大義하고 麗季政荒에 遂與冶隱吉先生으로 同歸田里할새 入尚州望
 京山하야 隱不出하다我 太祖大王이 以潛龍稷로 徵以刑曹判書호대 不起하다 性至孝하야 遺貞
 肅公憂하야 廬于墓側하고 朝夕哭泣하야 終三年할새 涕淚着地에 忽有雙竹이 挺生하니 人이 以
 爲孝感이라하야 事 聞旌閣하고 名曰孝子里라하야 鄉人이 鑄石以表之하다 其後에 孝子踵이 相接
 하니 蓋公所過化也리라 尙之人士가 誦不置하야 餼享于涑水하니 從愚伏蒼石沙西諸先生講也리라
 配는 若木柳氏府院君益貞女라 有子二人하니 長은 光富니 內府令이오 次는 光貴니 知鳳州事라
 簪組世不絶하고 子孫之 以孝友名節著者로 錄之如左하니 府令公五世孫 元福이 以孝로 薦 授參奉
 하고 號는 靜隱이니 享梅岡祠하고 元祿은 學行至孝하야 旌閣하고 贈參議하니 號는 晦堂이니 享
 藏待書院하고 子仁은 壬辰에 倡義하야 官監察하니 號는 興溪오 弟侑는 抗疏斥仁弘하야 贈承
 旨하니 號城隱이오 子適道는 健元陵參奉이니 學問節義가 爲世所推오 丁卯丁丑에 倡義斥和하
 야 贈吏議하니 號는 虎溪니 享丹邱院하고 弟達道는 修撰이니 經學直節이 爲一世重이라 丁卯
 에 斥和하야 贈都承旨하고 號는 晚悟오 弟悅道는 掌令이니 受師門旨訣하고 丙子에 扈 駕誓死
 하니 號는 懶齋니 享丹邱하고 靜隱公之孫弘道가 以文學으로 鳴世하니 號는 鼎峰이오 子埒는
 官至正言하고 有清德하니 號는 清齋라 享梅岡하고 虎溪公之子採는 進士니 以孝學으로 登剡薦
 하니 號는 忍齋니 享丹邱하고 鳳州公之八世孫之孝는 壬辰에 殉於孝하니 號는 鷹巖이오 弟之
 悌는 承旨니 有德望하고 錄壬辰勲에 贈吏判하고 號梧峰이니 享藏待하고 子弘望이 官正言이니
 以清直으로 稱하니 號는 孤松이오 有參奉之益하니 號는 養一堂이니 與子鐔과 姪缺으로 俱以
 孝行으로 旌閣하니 是其表顯者也라 嗚呼라 先生이 值麗連之季하야 見幾而作이 不俟終日이라
 後雖屢被微僻而不起하니 蓋其跡也一隱이라 箕子曰我國爲臣僕이라 하시니 後之尙論者는 於此에
 可以知公大節之有在也라 墓在蛇浦兌向原하다 公之十七世孫敦植이 袖公實記하고 示不佞하고
 責以墓道之文이어늘 顧不佞이 老且病이라 曷敢當是役이리오 請益堅일새 謹依來狀하야 略加櫟
 括하고 竊附平昔景仰之忱云이라 銘曰 國旣屋社하니 我罔臣僕이라 潔身而去하니 不忘丘壑이
 라 義井採薇하고 志同耘谷이라 清風高節이 百世如昨이라 移孝而忠하니 終始一節이라 跡幾沉

晦나 有證深目이라 聞者有立하고 過者必式이라 有苑者陰하니 子孫千億이라 蛇浦之軒에 有崇三尺이라 詔我無窮兮여 山可平石可泐가

雙竹圖詩

南陽洪錫箕晚洲

孟宗泣冬竹雪裡青笋生 王裒攀墓栢樹枯春不禁人子苟盡道天必格至誠今看雙竹圖問是尚書瑩尚書有是子寶樹振家聲湖節旣化俗栢臺曾蜚英墓側廬三年血泣哀惻惻至孝神亦知地祇有所呈亭亭碧玉竿異哉物之植雙叢傍馬鬣侍立如弟兄乃知孝子心與竹同其貞大凡植物中此君聖之清其實鳳凰食其節松栢爭所以感於孝欲與孝子并芟除築場地不因根本萌苞矣豈偶然效異通靈精玉立塚隧外崎嶇卓數莖樹德似於賢凜然瘦骨勑葉露如淚滴林禽爲哀鳴聲寒野風吹影淒山月暗生何並不孤此理吾且明後於按廉者世有黃陸名其枝本乎根孫亦祖攸行寢邸及子姪善行俱可評柱掌侍母疾祈天達五更身以當白刃賊虜猶人情天教鵲擊雉王雀比豈輕一家三斷指門閭宜寵旌如竹不待培天性非琢成先人美其事文字炳縱橫鄉黨聳瞻聆人人歎且驚家行永不墜庶或裨世程孝以傳苗裔何須金滿籬至今孝子里片石何崢嶸服食景賢祠春秋薦犧牲復觀三綱錄流芳若蘭蕙人誰無父母世多鴟梟嚙嗟我幼失慈羨他遺君美所怙亦已矣白首悲孤執撫圖憶古人潛然霑我纒

涑水書院景賢祠上樑文

卷之內中

高興李元圭勉公

一邦遺化는 旣醉心於當時하고 百世不忘은 宜辨香於茲土라 卽此規模之革舊하니 忽焉風采之鼎新이라 嘗觀昔賢經過之鄉하니 必有後來瞻仰之所라 臥龍菴에 設諸葛之號하니 偶然相符하고 棲鳳院에 名道鄉之行하니 不過一宿이라 茲皆出於好賢之攸篤이오 矧今仁者遺澤之所存이라 恭惟退齋申先生은 誠通鬼神하고 本立忠孝라 血淚入土에 竹抽孝子之心하고 風霜이 灑途에 棠暎御史之節이라 惟其君子之居最近하니 所以親炙其德尤深이라 愚齋孫先生은 視民如場하고 澤物爲利라 活我壽我福我에 出靈佛於西天하고 愍斯勸斯問斯에 呼慈母於赤子라 不謂其暫留一日이오 至于今永戴二天이라 雖先後遠近之不同이나 實觀感欣慕之無間이라 去後遺愛하니 猶知事生之薦

虔이오 卽茲妥靈하니 敢昧尚賢之以禮라 載經營之爰始오 亦謀度之自初라 尸祝以安은 已經諸先
 生之指教오 民彝同好는 益見一縣多士之心勤이라 親虹樑之忽騰하고 喜鳥革如跂라 群山이 卓
 立에 瞻氣像之峩峩하고 大川이 灣回에 悟本源之混混이라 牲幣俱潔에 二丁之享祀始修오 門墻
 이 益高에 諸子之依歸有所라 願有朋이 自遠而來者오 當見賢思齊而敬焉이라 人母曰 則亡하니 瞻
 之在前하고 仰之在後오 迨如是而可하니 入則孝하고 出則爲忠이라 無隨先輩之儀形하고 益懋古
 人之事業이라 助以善頌하고 樂此成功이라 兒郎偉拋樑東하니 二子高名孝與忠이라 莫謂典型今
 已遠하라 表章將欲啓群蒙이라 南하니 涑水晴光玉鏡涵이라 獨樂園中當日樂하니 請君須向此中探
 이라 西하니 山高萬頃豈能躋오 雖然勉勉無停步하면 分寸攀緣이 自有梯라 北하니 道波浩浩流無
 極이라 沂泗如欲尋眞源인대 從此撐般各努力이라 上하니 水若澄清山更爽이라 當見洋洋知所趨하
 니 莫令貿貿迷攸往이라 下하니 倚檻平看千頃野라 不耕而穫은 非所聞이라 務學當如農務稼니라
 伏願上樑之後로 齊一變而至魯하고 己百能之加人이라 左圖右書에 有朝夕游泳之樂이오 上棟
 下宇하니 無風而震凌之灾라 但知聖賢經訓하니 菑菴不憂貧而憂道하고 弗願富貴之膏梁하니 文
 繡母外馳而外管이라 將使荒濱寂寞之餘로 庶親盛際文明之化라

景賢祠記

安東權翰震洛濱

商山治之東에 有丹密縣하고 縣之西涑水上에 有祠焉하니 乃申退齋孫愚齋兩先生揭虔尸祝之所也
 라 按退齋는 麗朝人也라 居家而雙竹이 著孝感之異오 立朝而風采振一代之聲하니 俱載於三綱錄
 輿誌하다 古所謂可祭於社者不在於斯人歟거 愚齋는 去退齋是後而莅是郡하니 卽本朝中 仁廟世
 臣也니 治爲一代最而仁愛尤深於是縣也라 縣之人이 去思之無已하야 碑頌之不足하고 遂依狄梁
 公故事하야 生祠以寓其慕하니 時則退齋版享之典을 未舉馬이라 益切於一時耳目之所及而百世已
 定之議則必有鄭重而不敢容易者는 亦有數闕焉이라 洎于 萬曆壬辰之亂에 祠宇遺像이 蕩然於兵燹
 中이러니 越四十三年 崇禎乙亥에 重建而還安之할새 於是에 縣中父老가 仍與之謀曰 愚老遺愛
 는 誠不可泯而退齋淑行이 尚闕緜儀於蓄德旌異之地하니 此吾輩之羞也라 盍亦妥其靈而並享之乎

鵝洲申氏安東派譜

斗立 僞議者云 趙公光登權君瑋孫君克昌暨士人某與某之云 領其說而論然以定者云 愚伏鄭先生蒼石李先生沙西金先生也云 趾其美以追述者云 中臺諫悅道兄弟也 據實而論揚之者云 李臺省元圭斗金大諫應祖也斗 議克合遂從之斗 廣其室而合祀焉斗 時 大明崇禎甲申越十二年丙申歲冬十一月也斗 是舉也斗 予亦盛矣云斗 噫斗 縣之轄於尚境也 僻而地偏去州序最遠斗 不有君子爲之表率則小子後生也 於何也 考德而興起哉斗 兩先生也 存而樹風猷斗 歿而著徽烈斗 無是懿德則世惡知節義之可尚也 無是崇奉則人孰知趨向之有方哉 祀舉不舉 在兩先生無所增損而宇宙間公論也 至今日始定則諸公敦尚扶護之功也 有補於風化也不淺矣云斗 扶民在植名教 其自此根抵矣斗 余之生世苦晚也 雖不得親炙於兩賢之世而去賢人之所居 若此其甚近則聞其風仰其德也亦莫吾若也斗 齋會諸君也 囑余記其事也 余作而辭之曰 秉彝好德之誠也 不必後於人而若其叙事而記實則自有其人焉斗 我所敢當也斗 諸君也 囑愈急 不舍義斗 不敢終辭斗 遂舉其顛末而粗述之斗 云斗

奉安時告墓文

八世孫適道謹啟

倚歟我祖挺生麗末嶽降之靈冰玉之潔得自家庭正直之節立朝淨潔餘宋宸縮御節剛明賦矜屏息匪風冽泉莫奈運訖自靖以獻志遂同僕患以攜歸甘心陷迹至孝格天血陳化竹編石數字萬世不泯表旂門闈赫赫耳目高蹈危行宜享芬苾鄉後詢同建祠躋級祭社古義有待今日雲仍或戴皮告冥冥

涑水書院奉安文

豐山金應祖謹啟

密乃商顏實乃僻縣地偏以左庠學最遠不有君子為樹風聲退翁挺生本立道生至誠感神笋抽血泣大字鐫石赫赫前日愚老鸞樓文翁化蜀異治登聞徵黃 增秩深仁厚澤決民肥骨惟我兩賢先後揆一世遠人亡芳躅如昨民彝同好報祀寧忽頓惟生祠制度疎略矧在鄉賢俎豆尚闕合祀并享先正遺教迺卜新基有儼清廟溪山動色雲物增輝涓吉妥靈酒香牲肥清明如在典型維新庶幾敦格瞻我後人

常享祝文 道漢

維歲次于支後學某

敢昭告于

高麗太師謚壯節申公

殷山伯申公

退齋申公

臨川申公

南崗申公

雲溪申公

暎碧亭申公

百源申公

芝山申公 恭惟 壯節公曠世間氣開國元勳特樹高節確立大倫 恭惟 殷山伯樞密文任獻馘武功策

勳鐵券封爵殷豐 恭惟 退齋公淚化神竹恩宣考額清慎晚隱節義追憶 恭惟 臨川公紫陽嫡傳石潭

同儕滄洲古祠金藏遺臺 恭惟 南崗公政平輦轂聲徹廟堂東夷猖獗西駕追從 恭惟 雲溪公宣額大

孝鎮管重臣才試百里誠感萬人 恭惟 暎碧亭公名振太學功著驛路辭謝天衢歸臥嶺陞 恭惟 百源

公講院抄選吏曹宿德為乞骸骨兼進弊瘼 恭惟 芝山公誠勤國務榮高政院善判禮部特進宮官伏以不

有前哲孰閑後學不有後學孰奉前哲茲值隨時明薦血牲庶賜歆格祇望尚

饗

常享祝文

涑水

八世孫悅道懶齋

孝通天地誠貫雙竹本立道生百代準則鄉邦後學景慕惟均屬茲仲春隨時敬薦精禋

告由孫愚齋生祠文

馴崔之化泱髓之澤生祀奉享曷稱報德矧惟退翁縣地秀出泣血三年墓前雙竹里名剗流芳百禩俎豆不設吾黨之耻禮宜合享士論歸一乃建廟宇其宮肅肅將舉縉儀合堂聯席前期移奉卜吉在即敢告端由恭陳洞酌

尚州士林通文

兩賢合享時

麗朝按廉使退齋先生은乃本縣人也斗居判書公憂하야 廬墓泣血三年에 雙竹이 生于墓前事聞于朝하야 表飾門閭하고 以孝子로 名里하야 立石識其所居斗 又按國家輿地誌하니 公之誠孝는 感鬼神以幹造化斗 其處濁世하되 能皎潔其身에 亦無疾於行藏之道하니 盖亦左右之嘗與聞者也斗 竊惟一行一藝成名者는 皆足以祭於社而惟我先生은 通天地亘萬古卓異之行이 尚闕芬苾之禮하니 孰不爲之慨然也哉아 前於月城君孫先生建廟之後에 縣中父老가 曾以我先生并享事로 稟于愚伏蒼石沙西三先生하니 已定奉安之議而祠廟偏狹하야 未果列享하니 爲前輩之深歎者雅矣斗 今者에 祠宇將傾하고 棟礎가 已撓斗 生等이 不量物力之微하고 將營重修之舉하야 茲將厥由稟定於鄉先生하야 增加數椽之宇하고 方舉合享之議而歲比不登하야 役匡力綿에 馴致半途之廢하니 未免侮賢之誚斗 豈不爲吾儕之所共羞也歟아 伏願諸君子는 誠存好賢에 同聲一心하야 并力共事가 幸甚이

鳳州公事蹟

退齋公次子

公의諱는 光貴라 官知鳳州事寺正이니 後孫이 自安東豐山鼎寺洞으로 移居于義城龜尾하니 曰 龜派오 一派는 移居于龍宮茂林今開慶永順하니 曰北軒公派라

上將公墓碣陰記

九世孫貫龜

公의諱는 始生이오 鵝洲人이니 鳳州公曾孫이라 官至禦侮將軍副司勇하다 高祖諱는 祐니 奉常大夫司憲府掌令全羅道按廉使라 事父母至孝하야 父判書公卒에 廬墓三年하야 朝夕號哭하니 有雙竹이 生于墓前이라 事聞旌閣하다 祖諱는 希信이니 通訓大夫丹陽郡守오 父諱는 乾니 內禁衛라 公이 娶縣監金三近女하야 生四男하니 長은 以甫니 訓導오 介甫는 司直이오 用甫는 縣監이오 善甫는 教授라 子孫이 散居于豐山清州義城茂林而居義城者가 尤爲昌大하니 承旨之悌와 其子弘望이 實爲公五六代孫也라 各派繁衍이 幾至累百餘人하니 公의 積德餘蔭이 有以延及後昆也 歟라 公이 移居安東郡豐北鼎寺洞하다

祭果川公文

金潛菴

器宇宏堅才智卓犖再佩銅虎威懋厥績畿甸之縣伊果爲劇星使旁午公私椎剝時憂是虞揀公經略公承朝命試手盤錯夙夜匪懈一心許國煩拔滯興盡祛民瘼十考之陟比他加益褒章將賜以疾辭爵勇於蹈刃興起薄俗頤養桑梓雍睦九族豈意幽明分此一夕義貞非徒葭莩見知自昔及今窮寓翳桑誰托我歌葛藟公詠伐木庶幾賴公以保殘魄天忽不遺標焉有辟歎興喪我一慟腸裂菲薄冀歆非假于餒

栗亭公墓碣銘

退溪李先生

公의諱는椿年이오字는壽翁이오號는栗亭이니巨濟鶴洲縣人이라高麗版圖判書允濡之後니考諱는用甫니果川縣監이오妣安東權氏習讀官寶成之女니公이生于弘治癸丑하야歿于嘉靖壬戌하니享年이七十이라明年癸亥十月에葬于豐山北鉢山洞하다配는安東權氏直長哲全之女니墓在其右하다公이嘗試吏才에爲典涓司叅奉이러니性이抗直하여不能屈首하고刀筆에間纔一年而棄歸하고居鄉에亦不爲任直하고待物에不事邊幅하고日與隣曲으로畝漁爲樂하고飲酒에不及亂하고及卒에鄉人이稱惜之라有二子하니長曰曠요次曰暹니爲通禮院引儀라長三子하니弘俊光俊忠俊니오引儀三子하니元俊仁俊廷俊라銘曰
版圖之裔오果川之子라不冗于甘하고歸老鄉里라莫我人爭하니人孰我嘗리오二子六孫니道慶在是라信彼雙墓其永無圯라

師門手札

已未

退溪李先生

別後未知從仕安否戀戀戀僕來路浮證加發脹證亦深難保到家今則浮氣往復憔悴困極日益萎蘊脚膝寒澁不能運步不得已辭狀修上于監司今己六日但監司遠在下道恐不得速達于政院又未知其後之事如何慮悶萬萬書狀入啓後發落須銘神速通爲望其他凡奇亦望示及爲幸傳聞柳彥遇令公得適赴京之行向賀向賀爲我傳意何如聞曹敬仲已還鄉故不修簡問若猶未發行爲傳此意命福不久上去不一謹白

答

戊申

仇叱回來得書知有蹶傷之厄其傷非輕不知何以至此驚慮驚慮今則己差復出仕否凡傷處不慎調藥則久

亦爲患母忽爲佳前來數書適未遇歸人未即修答恨恨吳兄赴任後其聞音信乎此間隔遠一未聞知故云耳
惟照謹此奉白

與

冬寒從任何如懸總僕自寒後去冬患證交發難保爲悶窩兒爲婚需買得事送奴欲望君檢校買送煩甚悚恐
幸留意何如餘在進奴不宣白

答

近日縣人來得及 朝報十餘幅窮山不聞時事正如聾瞽此始聞一二感荷感荷前者仇叱同等費書皆得奉
見仇叱同上去時既修答未知何故未見歟須招問仇叱同爲望僕及門中時並無事但今夏旱灾涉於初秋禾
穀盡焦今雖得雨大失西成之望奈何奈何 國家大禮臨近此貴院盡心之秋公須勉旃勉旃又聞 中朝亦
有事亦令人動心也宏姪近不下來耶子粹前未修各簡爲傳寒暄餘在喬姓不一

答

近得汾川送傳書細審示意但僕日漸昏憤心證尤重四肢澁痛痰積等疾更迭侵尋萬一所聞不虛其於進退
狼狽更甚於前日因而獲罪皆不可知奈何奈何試期竟定於何時窮鄉凡事不得聞知可笑李掌令上去不知
君移於何處鄉任事公輔知去更不縷縷惟照餘冀保寒珍重謹復

與

甲子

凍寒何以上京深慮深慮所望其能遂耶僕別後尤多病患其證非輕問問如見具景瑞鄭子精爲我問安緣病
未修各狀恨恨之意再告爲望朴判教承任處亦望如右惟照不一謹拜

答

書來知從任平安向慰向慰但每擬而不得恨何如今聞真實出闕恐君又不及此闕而圖之尤恨尤恨竊兒何足怪哉吏判雖欲擬之固不得如意也鄭都事處答狀修送如或相見爲傳謝意惟照謹此拜復

與

乙丑

別後未聞音信未知即今新履何似政奇亦尚見復職與否亦何如馳戀此中粗遣無他就中吾縣城主被推事於君聞見何如耶此不過文書差錯萬無他情似當歸於公罪然吾縣方幸得此賢君不意有此推事恐或誤而至罷則闔境無福何可勝言何可勝言今以聞見事委遣此人君須所知形官等處詳細問知事終何如示破一境悶迫之情至望大抵城主善政冠一道君所知也恐朝中未知此意因一無情之事誤致罷免群情尤悶耳餘未一一謹拜

答

承書知受由來觀開慰開慰但聞姊主得病殊苦未知因何而發不勝驚慮萬萬證勢似爲傷風發熱尤甚悶極悶極今送清心元四丸和野乾水連續用之事通于弘祚矣他藥則此處無之奈何徒增憂煎之至君留七日之由何暇來此耶須今番勿來而越期還京至佳至佳惟照餘心亂不具

與

前在豐山所留書承見具悉其後命福上去時欲於參議之行答狀而不付命福至參議來時又忽忽未果追恨追恨即今冬寒從任何如戀戀僕今尚保病送惠紅柿感感但此間凶歉非常加以軍藉之擾奈何惟照謹拜白

與

辛酉

春寒氣味何似僕刻日將發病勢尤劇不得已又至停不知狀入後如何結末惶惶靡措奈何如有來人示下爲

望餘不一一謹問

答

前日書來知上去安好深慰深慰僕依舊但聞新官已出而未知名且本縣人更殘弊倍甚於前送舊之外一無餘數故迎新無計一鄉閭極須於送舊從馬新官下來事與承旨令公僉須力圖爲望今都目外任可圖耶謹復

答

人還得書知從仕佳勝爲慰某寒疾所侵不能出門長在呻吟中悶悶婚裝諸物留意見買而送深謝深謝竊以事下宜寧未修答狀來書留以示之爲意惟照餘冀迓新多吉謹復

與

別後未知上去安否何如懸懸僕病難支保冬寒尤甚悶悶近日物情以爲如何若有聞見示及爲望京中近有何奇惟照餘在大成之行不一

與

昨日發行耶就中前送政丞宅了書狀有當改之處今去人付還爲望且政丞前指教感仰之意及老病倍前不能如教上去不勝惶恐之意如前書沈相前所陳之言傳達亦望惟細照餘冀行次珍重謹拜白

與

頃者得書知好從仕深慰深慰今想新履益勝尤賀但至今未見都目政草未知君陞職與否馳不弛前惠新曆感荷感荷鄉中無人故鄉論益輕以至於此歎歎惟照餘在縣人只此奉白

與
丙寅

昨見府判官聞君爲實職喜賀喜賀某多年重病今又加發旅中遠徙調理極難差復無期而未蒙 天恩問極悶極又於有狀面以工判填 不勝驚怪然狀中不言其事又不見政目未知虛實如何雖或實然物論必發吾無憂矣凡事須細示爲望且醫官延壽聃書啓之辭問於李閏楔騰送亦望留醴泉十餘日龍宮以後無可留調處今入山寺待 命若留耳餘病甚不一謹白

與

去月十六日君書今日始見凡事示喻感感但某誤蒙 大恩重疊至此惶恐罔知所爲辭狀又上去恐或蒙許退歸日夜渴仰渴仰前日未見政目奇別故書中云云昨見奇別始知醫官書啓等子且知君陞拜實職喜賀喜賀餘在還丘病未一一謹拜

與

別後未審何樣入京向慮向慮僕病况倍前爲問就中憑姪爲鄉任已久本切欲適而爲城主所掣爲問之際近未適近得腫證甚苦雖小差餘毒尚在未得行任之勢須速送適爲佳此非飾虛諒照望望餘對客未悉拜白

答

纔得還失恨不可勝君何如是之多厄耶近見君書知己及來成婚此則甚喜某辭狀發落未知何如深以憂恐餘不一謹復

答

金而精奴持來書及奇別審知從任安穩喜萬喜萬爲婚下來事誠不可忽也恐有受由之禁則奈何奈何某僅持病喘但歸時非但病重其他未安之事甚多不得已徑歸今聞時論紛紛惶恐無地惶恐無地挽詞呈乎呈後

用與不用未知何如其單字書官衙處但書上護軍不知某衙故衙名書處空之而送深恨深恨其上護軍官教推送何如安道不來必其妻病尚未差歇深慮深慮仇叱同來持君簡與奇別德原來簡皆見之喜謝喜謝和陞品可賀但其官距此絕遠甯家失望耳其簡即傳甯處惟照不一謹拜

答
戊辰

伴書來問爲慰僕今當去年得病之時間問其證發動難以保持有 旨之下不能上去憂悶罔比罔比聞君近欲上京信乎新判之出勢必不易如何如何所惠鳩雀感感謹拜謝

答

承書知閩安欣慰某時依舊惠送獐脚以備祭用感荷感荷歲後臨訪之示豈非欲願奉但二三日遠路弊甚不費故每每未安量照停行何如謹拜謝

答

承書知閩衙安穩喜慰此處皆依舊惠送獐魚以供祭用謝荷惟照謹拜謝

答

伴書來知高次坪及衙中皆無事深喜此間亦無事但知未免差苦恨苦恨惠送饌領荷但見 朝報忠清守令有以抹荒不勤被罪云如此之事還深未安全君亭韻曾亦見之老病無興尚未應副恨恨惟照拜復

與

近無來人未知安否向慮向慮國家賓禮大關於貴院想贊職得宜遙賀遙賀僕衰憊之中僅免他患傳聞 天使微索無極難以支送云可惜 皇朝遣此輩於外服使播惡至此也夏間未來耶餘懷不一謹問

鵝洲 申氏 安東 派譜

與申詣仲朴公輔

世修

謹問僉僕何如近聞雖有往來人皆未及知未通一紙恨恨公輔旅困不少詣仲入實猶滯不知僉何以堪惟待天勿急最爲上策各自愛珍不一

答

頃承惠書又見金叅奉農知好在深喜深喜但所望久而未遂雖若可恨取才擬望則君必得叅是爲幸甚不知試才否乎君之女子皆年壯婚嫁事亦甚緊關須觀勢下來成禮至可至可僕僅保無事寄來魚膠乾魚等物依受感荷京奇目示及知其緊亦感惟照餘未一一謹拜謝

答

書來知莅宇佳勝衙眷已往欣慰某依舊但惠送頗煩未安之意前日盤告今復致物如此君須不信我言乃不思領議政之言乎求者如麻用之如上終至官庫板蕩不知何以善處乎二物受之一物還送欲使君知吾意也勿怪勿怪

與

聞君本方越署不知何故如此深怪且恨然世上榮辱亦是常事不足介意因以下來好看婚事豈非幸耶惟照餘不具

茂林精舍上樑文

永嘉權相圭 采山

君子之澤은 易斬이라 古宅은 經桑海之翻이오 仁孫之恨은 冢深이라 新棟에 寓羹墻之慕라 匪直 觀美오 聊伸孝思라 恭惟北軒申公은 篤生鵝洲名門이오 早遊陶山大室이라 春風座上에 幾蒙爐鞴 劇疎之恩이며 先生集中에 想見筍束往復之禮라 畫忠而補過하야 整芻冠於 王朝하고 學道則愛人

하야 試雞刀於民社라 奈賢路而蹇滯오 爲世道而咨嗟라 倚杖相尋하니 鬼兒瞰高明之戶하고 昭穆이 迭遷하니 家世感瓊尾之詩라 宅井이 廢荒하니 杖屨之芬芳이 安在며 蟲鼠가 嚙食하니 巾笥之文 獻이 無微이라 幾勞歷世愴惕之心하고 肆有今日輪奐之義라 爰卜南山別墅하야 謀揭北軒舊楹라 權子母而劃費하니 此志는 貫金石이오 問龜筮而協吉하니 至誠感神明이라 乃於己卯暮春之初에 定爲子午向陽之位라 材無可棄하니 構楹侏儒棟樑之各適所宜오 工效其能하니 高深圓方長短之曲 有定制라 中堂而夾室하니 占冬夏涼燠之便하고 背山而面流하니 窮春秋登臨之樂이라 如鑿井之 得水하니 豈無先靈陟降之於昭며 仰霽月之入簾하니 宛見平日氣像之彷彿이라 詎亶永世追慕之所 리오 亦見來曷振滯之兆라 聊述父老之辭하야 庸助兒郎之役이라 兒郎偉拋樑東하니 洛水洋洋波 不窮이라 源遠流長推一理하니 令人追慕祖先功이라 兒郎偉拋樑西하니 匡廬山色이 與天齊라 其 中에 應有道人侶하야 猿鶴爲隣木石棲라 兒郎偉拋樑南하니 天馬雲晴橫翠嵐이라 風外數聲何處 笛고 知應牧豎下三三라 兒郎偉拋樑北하니 雲達冤冤望不極이라 蛇蟪扶輿淑氣鍾하니 名庄產出 幾才德고 兒郎偉拋樑上하니 仰看昭昭天宇曠라 祖考精靈在帝傍하니 祥雲寶闕開仙仗라 兒郎偉 拋樑下하니 秧畦麥壠連平野라 田畯至喜報西成하니 養老享先無憾也라 伏願上樑之後로 地靈休 旺하고 雲物이 增光이라 儼然肅然에 如有其見聞하야 顧楹扁而起敬하고 遊斯息斯에 正好其謂 講讀하니 紹世德而無墮라 夫然後에 俾熾俾昌하야 繼自今으로 肯堂肯構라

茂林精舍記

參奉李忠鎬 霞汀

忠鎬는 近按陶山全書에 有與答申詣仲書하니 詣仲은 卽穆陵世知縣事鵝洲申公先生諱暹之表德也 라 蓋公이 以我先君文純公之甥女婿로 嘗登瓏雲間席하야 獲霑時雨之化하니 其成德達材가 師門 期擬을 可證於此書者一 昭如日星而不幸兵燹之餘에 平日論述이 蕩逸無存하니 吾黨之齋恨이 久 矣러니 還在乙亥에 公之裔孫錫珪錫甫兩君이 來搜全書하야 凡得三十一首하고 又知北軒之爲公 號하고 兩君이 法然而感하고 聳然而喜하야 歸而告諸宗而謀之曰 吾等不肖가 迄于今三百年로 未 有爲吾祖起一棟이러니 今行에 讀老先生遺書하야 得吾祖承受之旨하고 因而知自署之號하니 此

鵝洲 申氏 安東 派 譜

豈非先靈之有以陰佑而顯晦之天에 亦未是非有在也리오하고 於是에 就孱孫所居潁江之東하야 開荒拓岨하고 構精舍若干架하니 其制有堂有室하야 可以適暄涼而容賓友하고 其址枕孤山面孤潭하고 左松右竹이 蒼翠交暎하고 頽臨大野에 萬景이 通暢하니 俱足以供日夕之登賞焉이러 役既落에 因坊名하야 扁之爲茂林精舍라하고 揭北軒二字于正堂하고 送門少道遠萬遠하야 屬不佞記其事어늘 余何敢焉이리오마는 竊嘗聞北軒翁은 承襲文獻之世하고 講服大賢之訓하야 遭遇晟世而不苟進取하고 暫試牛刀而旋賦하야 遂初耽娛書史潛光山澤하니 蓋積厚而不食其德者也라 後之登斯堂者는 庶可以因其地而慕其賢하고 攷其跡而諦其心하야 以之寓羹牆而盡紹述之道則非但爲發輝前光이라 其爲胎孫謀而補頽俗者—不亦善乎아 是則諸君이 必有以胥勉者오 忠鎬도 亦世家后裔也라 今於斯役也에 敢不自勉가 遂感而記之如右하니 終始幹其事者는 錫湖錫重熙範國遠熙東熙塔云爾라

北軒公墓碣銘

眞城李祥鎬陽田

公의 諱는 暹이오 字諱仲이오 號는 北軒이니 鵝洲人이라 遊陶山門하다 官는 中訓大夫司憲府監察通禮院引儀行龍宮縣監이오 其先은 高麗開國功臣壯節公諱崇謙이오 金紫光祿大夫侍郎公의 諱는 益休니 封鵝洲君하니 鵝洲는 本巨濟屬縣이니 申之分貫이 自此始러라 五世諱는 祐니 官司憲府掌令全羅道按廉使라 廉潔持身하야 知麗運이 將訖하고 退隱于尚州하야 自號를 退齋라 我太祖以潛龍舊誼로 屢徵不起하다 丁判書公憂하야 廬墓三年하니 出天之孝로 有雙竹之異하야 事聞旌閣하고 享涑水書院하고 又享開城杜文書院하고 又享道溪書院하니 即公之七代祖也오 高祖諱는 乾이니 內禁衛將이오 曾祖諱는 始生이니 號는 北松亭이오 司勇이라 自尚州로 移居于安東豐山縣鼎寺洞하다 祖諱는 用甫니 果川縣監이오 考諱는 椿年이니 號는 栗亭이오 叅奉이라 妣安東權氏習讀寶成之女也니 中宗戊子十一月一日生公于鼎寺里第하니 公이 氣宇軒昂하고 度量恢洪하야 風裁志操가 凜凜然使人으로 有不可犯之象이러라 早趨賢庭하야 服餐詩禮하니 見解之明과 造詣之高가 己是拔於俗流而用工每實地專力하야 如四字心近等書에 手不釋卷하고 常以遠

大로 自期라라 俯治舉子業할 새 能譽大噪하야 常出試場屋에 功名은 乃分內事라하야 及登仕籍에 進塗方亨은 自司憲府監察로 歷通禮院引儀하야 正風俗하고 禁濫僞하야 恪勤其職事하고 除龍宮縣監하야 連年荐凶에 邑弊民殘하야 無以爲治 새 乃勵精鎮撫하야 務以清白하니 吏民이 鳧藻하야 咸頌恩化라 當爪滿而歸하야 家食不過數年에 偶得二豎하야 以宣廟壬申九月十五일에 卒하니 享年四十五라 翼年春에 葬于醴泉稷谷高羅山乙坐原하다。配는 令人寧越辛氏參奉聘之女오 吾先祖退陶先生甥女也라 公이 黃綠으로 從遊門下에 多蒙勸誨考諸先生全書中問答이 有三十餘札而在公에 無片言隻字可據하니 豈非子姓無窮之痛恨哉아 墓는 與公로 合窆이라 生二子三女하니 男長은 元俊無后오 次仁俊將仕郎라 女全縝參奉이오 宋某朴濂이라 配延日朴氏니 持平芬之女라 生三男하니 廷俊彭俊니 皆無后하고 淳俊參奉이오 以下는 繁不錄이라 嗚呼墓道儀物니 三百七十有餘年에 尚靡遑矣러니 曾孫仁淵甫與錫甫鎬爽君으로 日夕憂惕하야 與諸族으로 併力求珉石하야 營豎하고 以余爲夫子家人이하야 來請刻文하고 講以世好하니 其辭諸銘曰登大賢之門하야 達其材而成其德하고 莅百里之治하야 蘇其殘而祛其瘼라 所以師教特深이 期獎惟其治績之最著仁厚니 將見公於百世之後

全行狀

公諱暹字詣仲號北軒鵝洲人壯節公諱崇謙爲遠祖至金紫光祿大夫侍郎公諱益休封鵝洲君子孫仍以爲貫四傳諱允濡高麗忠順王朝官版圖判書 諡貞肅有清名直節生諱祐號退齋官司憲府掌令全羅道按廉使廉潔持身拔乎流俗見麗季政亂退隱于尚州之丹密萬景山下我 太祖以潛邸舊誼屢徵不起性至孝遭貞肅公憂廬于墓側朝夕哀省哭泣血淚着地忽有雙竹挺生人咸以爲孝感所致事 聞旌閭士林尸祝于凍水書院又享于杜門書院三享道溪書院即公七世祖也高祖諱乾內禁衛將曾祖諱始生北松亭司勇自尚州移居于安東豐山縣鼎寺洞祖諱用甫果川縣監考諱椿年號栗亭參奉妣安東權氏習讀寶成之女 中廟戊子十一月一日公生于鼎寺里第德宇魁偉識量恢弘文藝夙就大爲父老所器重及長爲退陶先生甥女婿由是內而承文獻之世服襲詩禮之訓外而登大賢之門得霑時雨之化成其德而達其才近裏眞實之工要在於

鵝洲申氏安東派譜

四子心近等書至忘寢息馬傍治公專業從事場屋成功若執契及登仕籍自司憲府監察歷通禮院引儀所在推誠恪勤職事除龍宮縣監邑弊民殘凶荒荐臻難以鎮撫遂勵精圖治輕徭薄賦蠲殘去弊政行有年闔境蒙化頌聲載毀致君澤民進途方亨而惜乎壽不究年未及知命而終即 宣廟壬申九月十五日而享年四十五癸酉春葬于醴泉綴谷高羅山乙坐原政陶山全書先生之於公答問之書多至三十餘首而惟公上答則無一傳焉遺蹟之蕩逸奈至此也耶配寧越辛氏參奉聃女生卒未詳墓泚公墓生二男三女長元俊无后次仁俊將仕郎女全續參奉宋某朴濂配延日朴氏持平芬生三男廷俊彭俊俱无后淳俊參奉以下不錄日後孫鎬爽持世蹟來請公狀德之文於胤錫願愚魯蕪拙不堪其責而固請終不得辭就來狀加撮拾以備立言君子之采擇僭妄是懼耳

丁巳臘 月 日 沃川 全胤錫 撰

茂林精舍重修記

茂林精舍爲通禮院引儀北軒申先生而設也選在己卯春營建于穎江之東而宗叔霞汀公記其事邇來四十年之間風餐雨留不免於頽圯之患後孫熙宅得遠與諸族爛議重修始役於丁巳之夏制度依舊改柱以爲圓定礎以用灰補瓦易阜塗丹雘而炫耀其實增美也以菊月工落之日送伯遠亭遠二君問記於余持於夫子家人固辭而不獲謹按先生於中廟晟際內以承襲乎家庭之訓外以授業于大賢之門沉潛於經傳之旨薰陶乎治心之要爵有聲望超拔於俗流而常以遠大自期及通仕籍前塗方享拜司憲府監察歷通禮院引儀正風化立人紀恪守其職除龍宮縣監絕祛民弊務以清白自治化及於一境且陶山全書中師門手札多至三十餘篇期望於先生者亦可知其幽光潛德愈允而顯今子性之環居于亭之前後左右者東西相對藹然成村灌溉千畝禾稼如雲修竹佳世清風在堂春誦夏絃彬彬多謹飭之士花樹會筵秩秩興敦睦之風亦豈非先生教化之洽於家而綿延于百世者乎使此修繕之舉非但慈孫誠意之勤抑亦吾黨之幸也歟竊伏念霞汀公記文揭于亭壁先考陽田府君製公墓銘先訓攸在慕仰深切畧叙所感于中者以爲記茲役也終始幹事者禹鎬華遠故追錄

歲強國大荒落菊花節 後學 眞城 李源榮 謹記

鵝洲申氏上系考譜錄

始祖

申崇謙

初諱能山號野叟
壯節其先全羅道谷
城人佐高麗太祖為
開國元勳大將軍○
後唐明宗天城二年
丁亥從太祖征甄萱
桐藪之戰為王代死
今大邱府追封壁上
虎騎衛大將軍國公
三重大臣毅景珧戴
匡衛怡輔砥節底定
功臣禮葬於江原道
春川昭陽江悲方洞
為三憤世傳疑塚云
配享麗太祖廟庭李
朝受命仍配享麻田
崇儀殿平山太白山
城太師祠奉安鐵像
事蹟載麗史本傳及
行社左贊成文貞公
孫舜孝記遺事左議
政文純公朴世采撰
別傳領敦寧忠文公
金祖淳撰神道碑銘

甫藏

諱東國通鑑作甫官
元尹○基配失傳

弘尚

官三韓壁上功臣兵
部尚書開國公聖帝
子文憲公崔冲門人
奏請立箕子殿祠得
允旨○基配失傳

晟

號紹源堂官判門下
省事元尹諡文元隨
考尚書公居中學嘗
有詩一首睿宗四年
奏請立養賢庫○基
配失傳

勁

號宜隱官積慶室副
使大子太保兼寶文
閣大提學兼兼官歸
隱諡文正○基配失
傳

愈毗

官承旨同正或云近
侍左右○基配失傳

鵝洲申氏安東派譜

其序
配位失傳

能吉

官元尹

命夫

官銜事直長同正
兼仕德德以究經明
諸自喜○墓配失傳

女金浩

應時

官典書以文章明經
以飲中國有衛本國
之勳賜衛國功臣號
贈愷愷德○墓配失
傳

金海人實文閣大提學

令材

官部官元直國家制
因守三疏切諫因作
旨兼官不仕○墓配
失傳

摘

官兵部郎中致仕因
家屢徵不赴以直針
約漕運日因自號消
處子時人云非無職
半難善養老臣屈非
師禮嚴陵老漕時非
運值玄真不須歸○
墓配失傳

衍

字景流東萊官朝
奉郎兼實文閣大提
學屢薦尚書東南臺
早棄仕歸老曰思
文亨
配南陽洪氏父郡事
裔○按南陽洪譜○
墓失傳

淑

字而源號月水軒官
禮部尚書兼左僕射
參知政事或云今同
正諫議大夫以明經
術之學當時人稱衣
冠領袖毅宗十四年
庚辰七月癸未卒事
蹟在麗史及本傳○
墓配失傳

淑

益保

官右僕射或云同正
○平山派

益休

鵝洲派

官金紫光祿大夫門
下侍郎以軍功封鵝
洲君子孫仍以爲貫
基開城府三岐里○
配慶州金氏○墓夫
傳

英美

鵝洲申氏安東派譜

鵝洲申氏安東派譜

益休

申英美

一世

官權知長安校大
子太師
配密城郡夫人朴氏
父典法判書育權祖
保勝將軍奇鳳曾祖
典客令同正元光外
祖竹山朴育章○墓
失傳

子晉升

二世

官令同正鄭泰曾令
墓高州清慎洞慶幕
前午坐
配金海金氏父平章
事均但金容君時興
曾祖主壽同正鳳祺
墓失傳

子得昌

三世

官散員同正
配吳氏父散員同正
淑上
配普州鄭氏父判事
安政租文科洪日曾
祖太子曉事仲紹○
墓失傳

子允濡

四世

監貞肅初諱元漢避
忠宣王諱改
官奉湖大夫判國判
書兼軍器寺別檢校
事麗朝以清名直節
比之唐介忠烈王六
年庚辰啓請斬樞表
人事載麗史墓高州
郡丹密面清慎洞慶
幕失傳設壇以祀
配星州李氏父持平
堰○墓失傳萬姓譜
全州崔氏云

子祐

五世

號退齋 司馬文科
奉常大夫司憲府掌
令全羅道按廉使神
虎衛保勝攝護軍麗
末廉潔持身事父母
至孝父卒廬墓三年
朝久號哭雙竹生于
血淚處事聞 旌閭
名其里曰孝子里刻
石以表事載續三綱
行實勝國與治隱吉
再並轡南下公入高
州萬景山治隱八善
山金鳥山本朝
太宗有潛龍誓契以刑
曹判書屢徵不起乙
丑十二月二十日卒
墓高州丹密面蛇浦
卯坐文社公鄭經世
撰墓表文肅公恭濟
恭撰遺墟碑文享尚
州冰水書院又享開
城社門洞書院又享
丹陽道溪書院
配淑夫人若木柳氏

子光富

六世

子光貴

邑派

見下

鵝洲申氏安東派譜

<p>光貴 <small>見上</small> 仕本朝知鳳州事軍器寺正正月二十九日卒墓處幕洞午坐失傳 配晉州鄭氏父縣監之紹祖判書得仁曾祖郡守貽基失傳 配高州朴氏父典法</p>	祐	<p>子希信 通訓大夫丹陽郡守四月二十日卒 配淑人密陽朴氏父進士繼興祖進士致明曾祖判事立基三月二十日卒墓三失傳</p>	七世
<p>子乾 內禁衛將五月三十日卒 配懷川黃氏父護軍居謙 配全州李氏父萬戶承衍祖司膺曆六月二十日卒墓俱失傳</p>	女具藝	子得安 初名留安官令同正配蔚州朴氏父彩	八世
<p>子始生 號北松亭黎梅將軍進勇校尉副司勇一云上將自尚州移居姜安豐北西鼎寺洞家北種松數十株鬱然蒼翠鄉有大事每稟決于公坐於松下判決故稱北松亭公</p>	綾城人政承沔城府判書八世孫思孟誕	子守 令同正	九世
<p>子以甫 訓導 配延日鄭氏</p> <p>子介甫 顯信校尉定略將軍忠武衛司直 配令人星州李氏</p>	院君子具榮儉元宗王后	子弘 令同正	十世
	恭愍庚子文科掌令與鄭國隱同榜	子仁甫	十一世
	號治隱諡忠節享島山書院子古師葬	女吉再	

七世
八世
九世
十世
十一世

總郎安金魚袋然基
夫傳
配順興安氏父判事
巨鼎祖令同正台佐
曾祖令同正君輔外
祖佐那竹山安吉八
月十九日卒墓合附
夫傳

用甫
椿年 見上
字壽翁號栗亭

子賊 十二世
字景遠生員將仕郎

子坤 十三世
習讀
子弘俊 十三世
字君豪參奉墓果川

子始亨 十四世
聖梅將軍司果
事云二月十二日卒
墓安東稷谷甲坐
配淑人安東金氏父
縣監三近祖奉禮郎
革曾祖典農正符兩
外祖保勝將軍兼監
察安東權布正墓癸
墳有碣床石
子勉 十四世
字勉夫

子用甫 十世
刺奉大夫果川縣監
兼利川氣字宏確才
智卓率晚節廉退不
復仕墓禮泉稷谷明
堂外祖金比姜公
堂下甲坐
配淑人安東權氏父
習讀實城墓合附有
碣床石
子善甫 十世
教授

子椿年 十一世
見下
子椿命
子椿世
子燦 十六世
見下
一〇

鶴洲申氏安東派譜

<p>成宗癸丑生承任郎 典涓司參奉 明宗壬戌卒享年七十 基安東郡豐北面槐 亭洞介雙山壬坐退 溪李先生泥撰碣文 並書 配端人安東權氏父 直長哲全曾祖贈吏 參曹議居約墓雙墳有 碣床石</p>	<p>墓稷谷果川公墓右 麓卯坐 配宣城李氏父參奉 墓號近齋墓合附有 表石</p>	<p>公階下甲坐 配竹山安氏父澤墓 合附</p>	<p>宣祖癸酉生癸巳四月 二十三日卒墓果川 公墓左邊良坐 配坡平尹氏父希顏 卒四月二十四日墓 稷谷高羅山乙坐</p>	<p>善義護軍 仁宗壬子生 肅宗庚午十二月九日 卒享年八十八墓豐 北長利洞亥坐 配戶城孫氏父紳柱 卒二月二十七日墓 豐北慈坡坪岩右麓 乾坐</p>	<p>子炯 見下一</p>	<p>子燮 見下一二</p>	<p>子灼 見下一四</p>	<p>子煖 見下一</p>	<p>子炫 見下一五</p>	<p>子赫 同</p>	<p>女完柳亨輝 子柳允時天時</p>	<p>女趙成佐 子趙起善</p>	<p>女安金壽亨 子金起秋 子金員繼哲繼明女李</p>	<p>員 號止淵父正郎通 挺</p>	<p>女商山金遠振 時生</p>	<p>女李榮後</p>	<p>子後慶 出從叔</p>	<p>子勛 字勛夫護軍墓慈坡 屏風岩乾坐 配安東朴氏父好仁 墓合附</p>	<p>子應慶 字孟達嘉善大夫護</p>	<p>子燾 見下一六</p>	<p>子光俊 墓高羅山卯坐 配安東權氏父斗均 墓將仕郎公塋下</p>
---	--	----------------------------------	--	---	-------------------	--------------------	--------------------	-------------------	--------------------	-----------------	-------------------------	----------------------	-------------------------------------	----------------------------	----------------------	-------------	--------------------	---	-------------------------	--------------------	--

十一世
十二世
十三世
十四世
十五世
十六世

	<p>子暹 字詣仲號北新通禮院引儀司憲府監察中訓大夫行龍宮縣監早遊陶門 宣祖壬申九月十五日卒墓穀谷高羅山乙坐 配令人寧越辛氏父泰奉册祖直長寶章為退溪李先生濕甥女也墓合附 配令人延日朴氏父持平芬墓乾登後丙</p>
<p>子忠俊 女城具 活 女城潘夢壁 字汝彥將仕郎六月九日生八月二十八日卒墓高羅山考登左乙坐 配谷城中氏二月五日卒墓雙墳有床石</p>	<p>子劼 女金得砥 女城宋 熙 女安權 惇 武科佑子權胤慶嗣信度佑慶 子潘洙沂澆流女李璣參奉</p>
<p>子後昌 字以善通政大夫宣祖丙申生 考宗壬子十二月六日卒享年七十六墓穀谷祖塋下卯坐 配豐基奏氏父繼周祖洽曾祖泰奉洪智外祖泰奉安東權景龍戊戌生壬子三月九日卒墓雙墳</p>	<p>子煥 見下一七 子煌 見下二〇 女權用哲 女金壽斗 女權安 愉 子安行喜女權權 女朴五龍 女川許 焯 子許時女南溪翻武科郡守朴長華洪以源朴齊華武科都摠經歷</p>

鵝洲申氏安東派譜

坐有碣床石
霞汀李忠館撰記文
又使李榜書大字采
山權相圭撰上樑文
良田李祥鎬撰基碣
銘汝川全胤錫撰行
狀真域李源崇撰重
修記文

子廷俊

子彭俊

子淳俊

陵莊參奉
仁祖甲子生

基豐北槐亭洞介雙
山西麓百坐
配端人奉化琴氏父
鶴壽墓雙墳有床石

子恪

字景輔自安東豐北
鼎寺洞移居于茂林
四月六日卒墓開慶
郡永順面茂林天馬
山北麓
乙坐
配江華劉氏父汝昌
村隱希慶后三月三
日卒墓永順面高挺
山南麓岩洞民坐有
床石

女黃振經

子愷

子應南

子悌立

字繼昌八月二十三
日卒墓茂林天馬山
第一麓考塋下
開陽川崔氏父逸稱
道遠堂叔精后八月
十一日卒墓雙墳有
床石

女金繼賢

女李愷

子後希

子慶佑

子秀佑

子慶立

子慶勛

女李坤在

子軾

見下
二二

子轅

女李春日

十一世
十二世
十三世
十四世
十五世
十六世

<p>後慶 威 光弘 俊 勉</p> <p>燦 見上 六上</p> <p>字景明通德郎</p> <p>仁宗丙子生</p> <p>肅宗庚午十二月十九日卒年五十五墓豐北縣寺洞後子坐</p>	
<p>十七世</p> <p>子斗贊</p> <p>字美叔</p> <p>顯宗庚戌生戊子二月十日卒年三十九墓慈城屏岩上西坐</p> <p>配安東權氏父漢衛</p>	
<p>十八世</p> <p>子漢章</p> <p>字攀遠生父三品</p> <p>肅宗壬辰生</p> <p>英祖戊辰二月五日卒年三十七墓統登後良坐</p>	
<p>十九世</p> <p>子震復</p> <p>字而敬</p> <p>英宗辛酉生乙未十二月十八日卒年三十五墓豐北美質癸坐</p> <p>配順天金氏己未生</p>	<p>子翊南</p> <p>隱德不任自號鶴南</p> <p>處士墓安東豐北槐亭後山辛坐有床石</p> <p>配安東權氏父鸞墓雙墳</p>
<p>二十世</p> <p>子應岳</p> <p>字光五生父學重</p> <p>英宗庚辰生壬申三月八日卒年五十三墓興寺山後亥坐</p> <p>配仁同張氏父弼洪</p>	<p>子德佑</p> <p>字汝潤</p> <p>配清州鄭氏墓槐亭後山乾坐合冢</p> <p>子命稀</p> <p>配順天金氏</p> <p>子舜燁</p> <p>仁宗戊子生墓槐亭後山癸坐</p> <p>配月城李氏父亨發墓附下</p> <p>子堯燁</p>
<p>二十一世</p> <p>子鼎鎮</p> <p>見下 三一</p>	<p>子東望</p> <p>見下 二八</p> <p>子海龍</p> <p>女安金貫道</p> <p>女林萬寶</p> <p>女金汝龜</p> <p>女張漢緯</p> <p>子公望</p> <p>見下 二七</p> <p>子有望</p> <p>見下 二八</p> <p>配楊川許氏</p>

配安東權氏父復熙
祖護軍毅曾主簿義
叔外祖漢陽趙修丙
子生卒七月二十三
日墓雙墳

後慶

炯

見上
七

字晦章
肅宗乙亥卒年五十五
墓安東郡豐北面阿

祖錄曾祖佐郎克明
外祖治城宋徽辛三
月二十八日墓豐北
穀谷洞將仕郎公墓
右麓丹坐

子斗晶

字明叔

顯宗戊午生忌八月十
五日墓豐北面慈坡
屏岩西坐兄弟墓連
墳

配月城李氏父碩昌
祖榮業曾祖護軍屹
外祖草溪卞又良癸
亥生卒七月八日
墓豐北面美箕長嶺
子坐

女月李碩龜

女安金以澤

子德採

字敬叔生員
配漢陽趙氏墓阿五
谷庚坐

配延安宋氏父鑽祖
廷祚曾祖禮興外祖
清州鄭萬興己亥生
辛未十月三日卒享
年九十三墓鼎寺後
乾坐

子漢章

出伯父斗贊后生養
傍重

李見龍

金用光生員

父萊祖起澤曾祖夏
元稟景公承蔭后外
祖安東金以秋忌十
一月二十五日墓雙
墳

子震復

生養俱重

女安權師善

祖護軍大紀曾祖泰
奉萬杰外祖岳溪洪
喜泰
英宗甲申生二月五日
卒墓尚州山西瓦野
洞亥坐

子應岳

生養俱重

權長度女柳馨朴在

子鼎揆

見下
三二

鶴洲申氏安東派譜

十六世 十七世 十八世 十九世 二十世 二十一世

五谷長登西坐
配安東金氏父禮墓
雙墳

後慶

燮

見上

七字景彦通德郎
孝宗丙申生
肅宗丙申十二月六日
辛酉年六十一墓屏
岩西坐
配完山柳氏父學海
祖承旨命金曾祖金
正仁健外祖護軍安
東權坦墓長利考登
下乾坐

子德載

字仲叔
配安東權氏

女柳宗鉉

女金萬益

子德裕

字汝寬通德郎

肅宗癸亥生自幼資質
特異天性至孝親病
冬月破水日日沐浴
祝天愈親病又嘗翼
斷指及喪哀毀三年
不睡經帶墓所拜跪
處莎草木得生人謂
孝子山至今遺嘗焉
英宗甲戌十一月十七
辛酉年八十二鄉里
下隸閭公計莫不流
涕感所致也墓墓安
東郡豐北面慈坡屏
岩考登階左西坐
配安東金氏父海甲
墓豐北面長利洞地
登下乾坐
配豐川任氏父承任

子漢井

生父德慶字定之

女權如老

英宗乙巳生壬申二月
二十二日辛酉年八
十八墓後寺西坐
配宣城李氏父昌寅
祖鴻達曾祖之白外
祖安東權世錫墓肅
寺東麓民坐

子漢天

字上彬

英祖庚申生甲寅三月

子日復

字來古

英祖壬戌生
正宗壬子九月十二日
辛酉年五十一墓肅寺
後子坐
配安東金氏父大胤
祖生員用章曾祖海
驚外祖通德郎安東
權昌達庚申生庚申
七月三十日辛墓合
附

女宋之琦

子日寅

字敬吾

英宗甲午生

子應周

子應詰

女安金泰柱

女安金憲柱

女真金光周

東阜開康后
子弘斗女金熙溥

子應龍

壬申生

父龍翼子乙康

父龍弼子金淵漢

父達行樂琴軒庭福后

子鼎海

見下
三三

鶴洲申氏安東派譜

郎瑀商墓後寺洞後
山酉坐

子德堂

字載元通德郎
肅宗甲戌生
英宗庚午正月二十八

十五日卒墓葬寺後
子坐

配治城宋氏父翼洙
壬子生乙亥正月十
八日卒
配光州金氏父興德
壬戌生二月三日卒
墓醴泉郡山陽面琴
牙山上峯未坐

女全李太茂

女山金正源

女義城金達海

子漢井

出伯父德裕后
生養奉祀

配興海裴氏戊子生
父德佑祖通政興彥

曾祖通政淑監司柱
后外祖嘉義義城金
明旭

子日元

字孟吉

正宗庚子生

配金海金氏父逸祚
祖佑中曾祖海康外
祖咸昌金龜錫

子李承祖

父瑞五子金相興相根
女金達明

子金以孝以悌以信女
李宜實

子日復

生養奉祀

子應龜

子應喆

子鼎海

出應龍后

見下
三四

子鼎河

全

女安金

女醴泉權熙煥

子權漢周

十六世

後度

灼

見上

字景汝墓醴泉郡稷谷洞高羅山印坐

後度

煖

上同

十七世

女南以鎮

日卒墓系北西辭寺洞前甲坐
配安東金氏忌五月十七日墓長利丑坐

子德鳳

字似舉
配順天金氏墓美質庚坐生養俱重

十八世

女壤趙益鎮

子南瑛

子逸雲

字汝龍食知中樞
英宗子寅生
正宗甲寅五月六日辛
墓比安定北禮利坊
癸坐
配淑夫人晉州姜氏
父善業丁巳生忌正月十七日墓連瑛

十九世

通德師女中應伯

子道興

字君復
英宗辛巳生墓義城郡羽谷光山後丙坐
配月城李氏父道三
己卯生己巳九月十一日卒墓同原

子道昌

字順之
英宗丙戌生
配義城金氏父通德
郎馨國孟岩英烈后
丙戌生

子道宅

二十世

子國仁

子克仁

子錫仁

子應仁

子相仁

二十一世

鵝洲申氏安東派譜

出生家曾祖后
後慶

炫
見上
七上

字華汝原從功臣奉
孝C 贈嘉義大夫
肅宗丙申生
英宗乙亥十一月八日
辛基醴泉東幕亥坐
配殷山朴氏父有龍
祖嘉義慶和曾祖
繼宗外祖金正安東
權克平丁未生忌十一
月二日墓嶽寺前西
坐

後慶
配平海黃氏
七見上

子德基
字士文通德郎生父
燭甲戌生

英宗丁丑十二月九日
辛基豐北面慈破先
山階下乾坐
配安東權氏父般吉
己巳生忌四月十二
日墓妣塋下子坐

女英
女南雲煜
女商
女山金壽章
女安
女東權省三
子德新

配坡平尹氏父斗應

子漢鵬
字國遠

英宗癸巳生丁丑七月
九日卒墓嶽寺前西
坐
配義城金氏父得謙
祖將仕郎以鉉曾祖世
基文忠公鶴峯誠一
后外祖護軍順天金
夏煥甲辰生忌十二
月二十二日墓亥坐

子南龍德龍在
子金汲

子雲景

配延山金氏父日濂
墓新陽后東西坐合
附

出生家曾祖后

子日恒
字景升

英宗己未生癸亥十二
月十日卒享年六十
四墓阿五谷庚坐
配安東金氏父洪祖
萬杰曾祖判官德恒
外祖全義李萬宗甲
子生丙寅八月十六
日卒墓醴泉東面白
雅峴良坐

女真
女城李鎮弘

子日七
字來七
配韓山李氏父時圭
墓玄屋良坐雙墳

子鍾仁
字重謙

英宗甲申生忌四月十
八日墓豐基殷燁上
里院谷子坐
配義城金氏父瑞謙
祖通德郎弘績曾祖
訓鍊院奉事業善右
議政良熙公英烈后
甲申生乙亥四月十
八日卒墓同原子坐

父致之子李汝夢女權

子博仁

子鼎鎰
見下
三四

錫範

十六世
十七世
十八世
十九世
二十世
二十一世

女 柳亨輝

女 趙成佐

女 金壽亨

漢慶

燻

見上

字景甫通德郡墓阿
五谷西坐
配醴泉林氏父忠贊
衛榮茂祖寺柏曾祖
原從功臣吏部校尉
雲逸

子柳元時天時女襄聖

子趙起音女柳安時

子金起秋女金儉女李

子德重

字君重

配本化琴氏父再亨
墓高羅山先學階下

子德基

出從叔姪

女 順安邦俊

女 成世玉

子雲興

配高靈朴氏父瑞日

後晟

子雲翔

字汝遠墓高羅山先

登下卯坐

配治城宋氏父世裕
祖時盛治城君孟英
后墓雙楹

女 鄭昌敏

子日龍

配延安李氏

子日昇

字而恭

英宗己未生派三月二

十二日墓北京地庚

坐
配原州邊氏父高俊
忌十一月二十二日
墓美質乾坐

子綱仁

子仕仁

字士安

正宗丙戌生
配安東權氏父炳禮

子鼎燁

見下

鵝洲申氏安東派譜

女朴五龍子朴廬應

選仁俊協
後昌

煥見上八

字彥章通德郎
仁宗戊辰生
肅宗甲子二月二十五
日卒年五十七墓醴泉高羅山縣監墓左
吳坐
配殷山朴氏父通政大夫進宗祖天祿曾祖鷓外祖月城崔峴丙子生
孝宗辛卯十二月十八日卒墓醴泉艮山後浮山子坐

文近女金坤道

子命休

字義叔癸卯生甲午正月二日卒墓稷谷鷹場癸坐
配月城李氏父啓業祖崎曾祖護軍選忠外祖德山宋之傑十一月十三日卒墓郡東勝洞乾坐
配沃川全氏父士賢六月三日卒墓鷹場雙墳

子珪

字君執
肅宗甲申生
英宗壬戌卒年三十九墓鷹場山考妣塋右壬坐
配坡平尹氏父商霖祖之翰曾祖起華外祖長興林實父忌十二月二十九日墓勝洞子坐

子學重

字士重號換鶴
英宗壬子生
正宗乙卯三月六日卒享年六十四墓醴泉東文井八美山丙坐
配真城李氏父氏國祖杓曾祖在明外祖英陽南胤光墓醴泉艮山後亥坐

子應堯

字致伯
英宗甲戌生甲子五月二十六日卒年五十一
配漢陽趙氏父通德郎錫範祖生員蔡陽外祖宣城李周積戊辰生墓醴泉艮坐後浮山

子鼎九見下三八

字德容
正宗戊戌生
配海平鄭氏父惟權祖通德郎光新曾祖通嶺外祖岳林洪禹績乙未生

女趙希洙

父豐
父錫鼎子趙萬渭

女南得轍

父必岳

女鄭必達

父西
父通德郎成簡監司
玉從孫樂國琢后

子應岳出震復后
女城李養德

子李基復女張心矩

十六世

十七世

十八世

十九世

二十世

二十一世

			<p>子學敏 字士敏 英祖丙辰生 正宗辛丑辛年四十六 墓艮山南雪宿山已 坐 配真城李氏父之楮 庚戌生壬申六月十 一日卒墓艮山後淳 山丑坐 配咸陽朴氏父瑞龍 祖道經曾祖楮外祖 仁同張緯南丙辰生 戊子二月二十五日 卒墓勝靈乾坐 配安東權氏父師高 祖重觀曾祖一經外 祖通德邱英陽南載 夏庚午生甲戌十二 月十二日卒墓艮山 龜靈洞未坐</p>
<p>女潘馨俊 子潘啓沃女李寧熙 女咸朴漢永 子朴應洛又洛 女宣李永倫 子李樂耳 子應靖 字翊善 英宗戊子生 正宗丁巳二月二十六 日卒年三十墓勝洞 祖妣瑩右麗合谷癸 坐 配真城李氏父春植 祖廷寅曾祖龍微外 祖安東金國寶</p>	<p>子鼎麗 見下 三八</p>		
<p>女活鄭昌日 子鄭振敬</p>			

鵝洲申氏安東派譜

煥

子命和

煥改諱景瑞子和叔
進士號玉亭乙巳生
庚戌卒墓浮山癸坐
配咸陽朴氏丁未生
辛亥十二月二十三
日卒墓雙墳

子命三

出季父煌后

子琰

字大奎英浮山風洞
丑坐
配義城金氏

女宣
李寅範

學敏

子應德

字德盛
正宗己亥生
配長興林氏
英宗甲午午生父答祖
處恒曾祖壽益外祖
咸安朴成健甲戌五
月二日卒

女坡
尹達憲

女順
安挺豪

女達
徐幹益

子李楨九 禎百
女權宗錫

子鼎漢

見下
四〇

父備子尹汝珪

梧山昌載曾孫子徐臣
烈民烈賓烈女朴禮秀

十六世
十七世
十八世
十九世
二十世
二十一世

<p>後昌 煌 見上 配醴泉林氏父會樞 挺輝祖萬桂號出坪 處士曾祖宣務郎適 蔡引儀伏龍</p>	<p>煥</p>
<p>子命三 生父煥墓醴泉東巢 龍洞子坐○配成昌 金氏墓考堂下子坐 配思津宋氏墓金氏 階下</p>	<p>子命泰 字來叔癸亥生丁亥 七月三日卒墓滄山 士坐</p> <p>女月李天培 女商金台彥 女坡尹商輔</p>
<p>子琛 墓蘇龍洞壬坐 配岳溪洪氏父受三 墓河麓癸坐</p>	<p>子金承洛徽洛</p>
<p>子學曾 字士曾 英宗丙午生 正宗丁酉卒年五十二 墓醴泉東面烏坪已 坐</p>	<p>配真域李氏父齊郁 祖再老曾祖栢齡外 祖慶州崔命高</p>
<p>子應伯 字榮甫 英宗己卯生己卯正月 二十二日卒享年六 十一墓翼龍洞子坐 配豐壤趙氏父益鏞 祖重鉉曾祖榮錫</p>	<p>女真李永錫 女安權精一</p>
<p>子李永錫範錫</p>	<p>子鼎益 見下 四二</p>

鵝洲申氏安東派譜

	<p>女咸 朴道興 <small>子朴鳳紀鳳五</small> <small>女孫壽宗</small></p> <p>女慶 孫斗昌 <small>子孫以振以綜以續</small></p>
	<p>子學訥 <small>字重敏</small> <small>英祖戊午生墓巢龍洞</small> <small>士坐</small> <small>配慶州孫氏父昌世</small> <small>祖是承曾祖宗範外</small> <small>祖晉州姜厚載</small></p>
<p>女真 李鼎燮 <small>女城</small></p> <p>女真 李汝說 <small>女城</small></p>	<p>子應烈 <small>字功甫</small> <small>正宗乙巳生忌十一月二十二日</small> <small>配金海金氏父聲範</small> <small>忌十月二日墓失傳</small></p> <p>子應祚 <small>字孟胤</small> <small>英宗戊子生忌十二月二十六日墓巢龍洞</small> <small>癸坐</small> <small>配咸陽呂氏壬辰生</small> <small>忌十二月二十九日</small> <small>墓巢龍洞癸坐</small></p>
<p>子尹彭仁鳳仁 <small>縣監忠國孫子秀珩</small> <small>父鎮昌</small></p>	<p>子鼎復 <small>全</small></p> <p>子鼎復 <small>全</small></p> <p>子鼎姬 <small>見下</small> <small>四二</small></p>

十六世 十七世 十八世 十九世 二十世 二十一世

進 仁俊 恪

軾 見上九

字子欽 孝宗辛卯生引鍊院奉 節杖時行龍讓衛副 司果 宣宗甲辰十一月二十 四日卒墓先登青龍 巖冥坐有碣床石 配東萊韓氏墓高挺 山南麓跨岩祖妣登 下有床石 配韓山李氏父通德 郭廷芝祖縣監燮八 月二十四日卒墓先 登青龍頭壬坐

子命賢

字世俊 肅宗辛未生辛卯六月 五日卒墓先登外白 虎丙坐有床石 配麗興閔氏父聖甥 十月二十八日卒墓 先登內白虎卯坐有 床石

子玩

字孟玉嘉善大夫同 知中樞附事行龍讓 衛府護軍 肅宗己丑生 正宗壬子八月十二日 卒享年九十二墓天 馬山北第一麓乙坐 有床石 配貞夫人安東權氏 父楠忌十二月十日 墓天馬山下勒洞壬 坐 配貞夫人陽川許氏 父樺承旨后辛亥 生丁卯正月四日卒 墓考營雙墳

子學洙

字晦彥 英宗己卯生墓勒洞妣 登左壬坐 配星山李氏父達弘 司文興后六月二日 卒墓高挺山東麓妣 登後峰艮坐有床石 配原州邊氏父益海 癸巳生墓考位合附 有床石

子致暘

字曙熙 正宗辛亥生忌六月二 十七日墓高挺山跨 岩洞妣登左艮坐 配順天金氏父斗雙 忌十二月二十九日 墓合附

子致穆

字曙弘忌正月二十 五日墓天馬山第一 麓丑坐 配全州李氏父鼎五 忌二月十六日墓雙 墳

子致謙

字瑞謙 正宗戊寅生忌三月二 日墓天馬山北麓壬 坐 配驪州李氏父尚鷹 忌正月七日墓雙墳

子在龍

見下 四三

子在龍

全

子在鳳

見下 四五

子在善

見下 五〇

子在河

見下 五二

子在鶴

見下 五三

子在德

見下 五五

鵝洲申氏安東派譜

說

子學濂

字令厚

英宗癸未生

正宗癸丑五月十三日

卒墓先登棠山亥坐

配豐山柳氏父聖興

曾祖郡守世賓己卯

生

子學淵

字士顏

英宗丁亥生十二月二

十九日卒墓勤洞先

妣墓右乾坐有床石

配安東張氏四月二

十日卒墓高挺山南

麓黔岩洞良坐有床

石

子致和

字建中

正宗丁未生忌四月三

十日墓祖塋青龍嶺

卯生

配開城高氏父復天

忌十一月十三日墓

雙墳

配慶州金氏忌三月十一日墓勤洞後壬坐

子致順

英宗乙丑生忌十月十

日墓長嶺山午坐配

豐山柳氏墓合祔

子致龍

字雲瑞生父學沂

英宗乙卯生二月八日

卒墓先登左乙坐

配原州邊氏父益泰

十月二十三日卒墓

雙墳有床石

子在文

見下五六

子在武

見下六二

子在雲

見下六四

子在元

見下六五

十六世
十七世
十八世
十九世
二十世
二十一世

子學沂

字聖興
英宗己丑生七月二十
日卒墓黔岩洞先塋
左癸坐有床石
配星州李氏父達龍
祖會樞守芳曾祖喜
望外祖南陽洪聖殿
庚寅生九月十四日
卒墓天馬山北麓斗
樓峯丁坐有床石

子宗述

字伯憲初諱致龜通
政大夫護軍
正宗庚戌五月二十九
日生戊寅二月二十
一日卒享年八十九
墓茂林洞貴谷城隍
山西坐有床石
配淑夫人晉州姜氏
父必義吏判准伯后
戊申生正月二十五
日卒墓貴谷丙坐有
床石
配淑夫人楊根金氏
父相昊丁丑生十二
月十四日卒黔岩洞
乾癸下癸坐

子致麟

字魯瑞
純祖甲子生通政大夫
折衝將軍行龍驤衛
副護軍七月二日卒
墓仙仰山東麓午坐
有床石
配淑夫人笠山金氏
父必庭祖熙聖曾祖
雲系外祖安錫十二

子在渚

見下
六八

子在衡

見下
七一

女趙殷榮

黔潤靖后

女尹相東

女李康老

全州
子李允宰相字孝寧
大君后

女鄭昌心

子鄭洪藥團球后

子在寬

見下
七四

子在東

見下
七六

女鄭武洛

子相近藥團球后

鵝洲申氏安東派譜

斌

子命豪

字世微

肅宗癸酉生丙子三月十一日卒墓先登外白虎已坐
配普州姜氏父渭起三月九日卒○墓合附有床石

子瑾

字士玉

英宗庚戌生丙辰十月二十五日卒墓戊林山南麓西坐有床石
配安東張氏正月二十一日卒
配商山金氏父錫恭正月十四日卒墓聯墳有床石

女平坡尹德年

女原州邊益友

女東萊鄭彥興

子學源

字子成

英宗丁巳生
正宗癸亥八月八日卒墓先登外白虎午坐
配安東林氏父鳳輝三月二十七日卒墓雙墳有床石

學沂

子致鳳

字致順

月二十四日卒墓仙仰山洞后午坐
純祖丁卯十月七日生
乙亥八月一日卒享年六十九墓仙仰山丙坐有床石
配安東權氏父漢模辛未二月十七日卒墓南山洞北麓乾坐有床石

子致岳

字汝降

正宗辛亥生乙亥七月三日卒年二十五墓考營右午坐有床石
配真城李氏父厚淳正月十二日卒○墓茂林南山子坐

子致宇

字景宇

正宗丁巳生己巳十二

子在明

見下七七

子鼎述

見下八四

子鼎述

出致岳后

十六世

十七世

十八世

十九世

二十世

二十一世

子學成

字聖集

英宗丙戌生通政大夫
折衝將軍行龍驤衛
副護軍三月十三日
卒墓茂林南山壬坐
有碣床石
配寧越嚴氏父昌德
忠懿公興道后十二
月十五日卒墓雙墳

子致五

字兼之

月三日卒享年七十
三墓茂林後山子坐
配岳林洪氏父啓績
三月六日卒墓黔岩
先塋下艮坐有床石
配驪興閔氏父光祿
五月十日卒墓合附
有床石

正宗甲寅生二月二十
六日卒墓茂林貴谷
山東麓酉坐有床石
配慶州李氏父章春
墓池內山丙坐有床
石

子致福

正宗乙丑生六月九日
卒墓天馬山中腰丁
坐有床石
配岳林洪氏父宗德
祖昌績曾祖肖寬虛
白貫達后〇十二月
二十二日卒墓後谷
山西坐

子鼎鑑

見下
九一

子鼎鉉

見下
九二

子鼎德

見下
九四

子鼎銑

見下
九八

子鼎禹

見下
一〇〇

子鼎海

見下
一〇三

女潘朴齊僖

子朴中陽

女趙秉相

子趙鎮夏長夏千夏

子鼎夏

見下
一〇七

子鼎周

見下
一〇七

子鼎國

見下
一〇八

鵝洲申氏安東派譜

<p>德裕 暹 淳俊 湖南</p> <p>公望 一見上 ○上</p> <p>字景瞻 墓谷內西內 砂亥坐</p> <p>配宣城李氏父之白 墓雙墳</p>	<p>女英 南斗星</p> <p>女東 鄭東傳</p> <p>女原 邊道大</p> <p>子海昌</p> <p>字華卿</p> <p>肅宗己未生武宣傳全</p> <p>羅道水軍同舍節側</p> <p>使陞資折衝甲寅十</p> <p>一月十九日卒于任</p> <p>所墓豐北面槐亭壬</p> <p>坐</p> <p>配淑夫人醴泉林氏父</p> <p>武科亨茂祖壽椿曾</p> <p>祖原從功臣雲起外</p> <p>祖全義李鶴老戊午</p> <p>生庚寅五月二日卒</p>
<p>子鄭宏楨</p>	<p>學成</p>
<p>子致祿</p> <p>墓茂林後谷山西坐 有床石</p> <p>配墓南山男塋下子 坐</p> <p>子致中</p> <p>字致仲五月十五日 卒墓後谷山西坐</p> <p>配開城高氏父世柱 六月二十二日卒墓 合附有床石</p>	<p>子鼎洵 一見下 一〇</p> <p>子鼎洛 一見下 一一二</p> <p>子鼎洙 一見下 一〇九</p>

十六世 十七世 十八世 十九世 二十世 二十一世

涇高 命祜

有望

配楊川許氏

一見上

涇南 堯焯

東望

字士瞻 乙丑生 墓谷

丙丑坐

配李海黃氏 父通德 卽

東棧 祖通德 卽處中

曾祖衣節 叔尉厚 誠

外祖禮泉林 擬墓卽

下

女海 崔震興

墓禮泉善門西門外 東谷內墓坐

子海運

子海祥

配坡子尹氏

子景昌

字德輝

肅宗丙戌生 墓豐北 諸

道谷子坐

配真城李氏 父世甲

墓雙墳

子萬奎

字汝明

英宗庚申生

正宗辛酉三月二十日

辛酉年六月二日 墓

道谷東邊子坐

配成陽朴氏 父再茂

祖處謙 曾祖護寧 以

殖外祖商山 金秋甲

戊午生 己卯二月八

日 卒 享年八十二 墓

合葬

子日熙

字君安

英宗丁丑生

純宗乙亥 卒 年四十九

墓 坡北京 墓卽坐

配安東金氏 父慶重

祖念知 世久 外祖月

城 李錫俊 甲戌生 乙

亥 四月二十日 卒 墓

合葬

子日旭

字光彥

英宗癸未生 乙亥 卒 年

五十三 墓介雙洞西

卯坐

子翰周

字誦之

正宗庚子生

純宗乙亥 四月十六日

卒 墓介雙洞北 墓戊

坐

配安東金氏 父應錚

祖光運 曾祖滂 外祖

蔚珍 朱陽 卽 乙巳 生

十二月一日 卒

子敬周

字聖濟

正宗甲寅生 墓錄山東

墓亥坐

配安東權氏 墓純坐

子鼎岳

一見下 一七

子鼎淵

一見下 一八

鵝洲申氏安東派譜

東望

子海龍

字雲甫

景宗辛丑生經學行義
望重儒林

景宗壬子十二月二十

四日卒享年七十二

墓北南麓考堂下

西壬坐

配順興安氏父天祥

女興裴 絡

子達奎

字以仲

英宗庚申生丁卯四月

二十一日卒享年六

十八墓谷内北魁亥

坐

配仁同張氏父宗憲

辛巳二月卒墓北

院墓北麓坤坐

子日賓

字敬彥

英宗甲午生癸酉九月

七日卒年四十墓諸

道谷

配安東金氏父夢大

癸巳生忘六月一日

墓介雙洞卯坐

女星李益胤

女安權龍成

配安東權氏父鍾禮
庚辰生墓諸道谷

下亥坐

女山柳廷睦

女義金龍震

子聖周

子仁周

子鳳周

字文瑞

正宗己亥生壬子七月

十三日卒墓尚州郡

化西面竹田里村後

鳳凰南麓大嶺壬坐

配月城李氏父毅幹

丁酉二月二十日卒

墓合附

子鼎玉

見下
一一九

子鼎台

見下
一二四

十六世

十七世

十八世

十九世

二十世

二十一世

丁酉生己未四月二十
十一卒享年八十三
墓枝北谷内祖塋左
癸坐

女安
金貫道

海龍

配鎮川宋氏父景麟
壬戌生乙亥五月五
日卒享年七十四墓
枝北楮田子坐

子道奎

字顯伯

英宗壬寅生甲戌十一
月二十八日卒享年六
十九墓枝北嶺南楠
正木嶺考塋下壬坐
配安東權氏父嘉善
輕祖贈承旨應物曾
祖司諫迪外祖長興
林世履午戌生
正宗壬子四月三日卒
年五十五墓諸道谷
甲坐

安東郡豐北面槐亭
楮田妣塋左子坐

子日省

出達奎后

子日震

字明彦

正宗庚子生三月二十
九日卒墓枝谷内庚
坐
配豐山柳氏父長春
甲午生甲戌八月七
日卒墓谷内子坐

日省

子宅周

字聖立

正宗庚戌生乙亥四月
二十九日卒墓咸昌
玉山村後西德山西
坐
配安東金氏父光五
墓合楸

子景周

改諱呂周壬戌生己
未八月二十八日卒
年五十七墓安東豐
山樞亭洞南麓祖塋
下亥坐
配安東金氏父學均
庚申生癸亥十月二
十九卒年六十四墓
同原谷内子坐

子鼎憲

見下
一二五

子鼎甲

見下
一二八

子鼎重

見下
一二九

子鼎洛

見下
一三〇

女安
金炳甲

子金洛圭

燦斗贊 漢章
震復 應岳

鼎鎮

見上
一〇

字汝九

正宗己酉生忌三月一

日墓鼎寺後辰坐

配永川李氏父鹿發

祖通德郎宣毅曾祖

通德郎文天外祖申

光佑三月十九日卒

墓鷹場山丑坐

子思浩

字繼胤初諱祖裕

純祖戊辰生甲戌十二

月十三日卒墓鼎寺

亥坐

配清州鄭氏父來瑛

祖重純曾祖瑞相辛

未生丙午五月十一

日卒墓鼎寺後亥坐

子熙仁

字汝安

憲宗丁未生戊申三月

二十七日卒墓鼎寺

後子坐

配安東金氏父友鎮

祖致琇曾祖炳瓊外

祖泰判益城金在秋

哲宗壬子生辛亥二月

二十四日卒享年六

十墓合祔

子世基

字周八壬申生戊子

二月一日卒享年七

十七葬于安東郡豐

山邑槐亭洞介雙谷

泰奉公塋左東麓

配安東權氏父容夏

祖載挺曾祖昉度冲

齊撥后外祖永川李

泰鉉辛未生乙亥四

月九日卒享年六十

五墓合祔

子奭鎬

號菴菴一九〇四年

一月二十二日生京

域帝大史學科卒文

學博士朝鮮史編修

會修史官國史編纂

委員長高大教授成

大學長嶺南大大學

院長大韓民國學術

院副會長韓國史學

會理事長韓國史研

究會長五一六民族

賞理事民族文化推

進會理事世宗紀念

事業會副會長大韓

老人會副會長外身

市史編纂委員會副

委員長大韓民國學

術院賞大韓民國文

化勳章大統領章受

領著書國史新講韓

國史料解說集紅衣

將軍國史概說

配晉州姜氏一九〇

一年一月十一日生

父晉元奉化郡法田

居

子斗淳

見下
一三一

子解淳

全

婿朴冠鎬

全

女明珪

見下
一三二

婿金周錫

女明姬

全

二十一世
二十二世
二十三世
二十四世
二十五世
二十六世

燁 斗品 漢章
震復 應基
鼎撥 見上
字孟百系生高祖后
初諱宅撥
正宗癸丑生壬申四
月四日卒墓高州山
西瓦洞亥坐
配岐城潘氏父宅城
祖應河曾祖護軍重
文外祖豐壤趙迪經
墓龍宮郡北達溪西
毛老洞癸坐

子思悅
權后
出鼎

子思悅
字再胤初諱祖慶生
父鼎鎮
純祖辛未生二月二日
卒墓龍宮毛老洞辰
坐
配咸陽朴氏四月二
十二日卒墓老洞癸
坐
配綾城其氏二月二
日卒墓鷹場山卯坐

女
金琮秀

子熙伯
字敦錫
憲宗己酉生丙申十二
月十九日卒墓鼎寺
後亥坐
配東萊鄭氏十一月
二十八日卒墓鷹場
山子坐

子金蓮字

子福基

字君一辛巳九月十
一日生
配東萊鄭氏丙戌三
月五日生甲申四月
十日卒墓虎鳴而覆
谷山洞東山尾
山子坐

女
成道植

子英鎬

丁巳正月一日生
配安東權氏父春衡
丙辰生

子命鎬

生父石基辛酉七月
一日生
配順天金氏

子成元娶

子正淵 見下
一三二

子祺淵 見下
一三二

子泰淵

乙酉八月十七日生
配全義李氏

鵝洲申氏安東派譜

德裕 洪天 日寅
應龍

鼎海 見上
一 二
生父應龜
配順興安氏墓鼎寺
洞東麓良坐先登鼎
寺西麓亥坐

子思睦
生父鼎河甲辰生
配豐山柳氏

女慶 李奎光

子原基
配禹好子

子亨基
配柳仁子

子尚基
配金興順

子良一
配朴在道

子石基

字敬一丙戌八月三十日生乙巳二月十五日卒墓虎鳴面稷山二洞九龍谷上左配慶州李氏父秀榮白沙恒福后壬辰九月五日生丁巳一月二十七日卒墓虎鳴面稷山一洞始龍谷

子李鍾洛

子昌勳

辛亥三月一日生

子昌原

子昌坤

子命鎬

子龍鎬

字德乘丙寅二月三日生
配安東權氏父琦泰
庚午七月五日生

出伯父福基后

子大淵

庚子十一月九日生

子旭淵

乙未十二月七日生

子夏淵

戊戌四月二十七日生

子白淵

庚子十一月二十四日生

二十一世

二十二世

二十三世

二十四世

二十五世

二十六世

日九 應龜

鼎海

出應龜后

鼎河

見上

庚戌生○配水川李氏墓縣寺山陀坐合

日恒 鍾仁

鼎鑑

見上

字士千

正宗乙巳生乙亥七月

二十六日卒墓阿五

谷庚子

配安東權氏父衡運

癸卯生甲戌七月二

十六日卒墓同原合

附

子昌秀

子思睦

出將海后

子思忠

初諱祖錕戊辰生十

一月九日卒墓縣寺

西坐

配益城金氏七月七

日卒墓阿五谷子坐

子熙淳

字熙敬癸巳生二月

二日卒墓醴泉郡草

項洞西坐

配益城金氏二月二

十一日卒墓上洞

子基五

字基奎乙卯生辛酉

十月五日卒墓安東

郡豐南面錦溪侍墓

洞卯坐

配丹陽高氏丙辰生

癸亥九月一日卒墓

失傳

子基謨

子敬鎬

字周元丙戌生丁酉

二月十三日卒 墓

寧越郡北面岩沙里

前山子坐

配安東金氏父東煥

甲午生乙亥八月十

八日卒墓同郡壽洲

面法豐里卯坐

子台鎬

子千淵

見下

子昌淵

見下

鵝洲申氏安東派譜

子熙錫

乙未生忌二月十三日
墓禮泉上里面草頂洞應峯午坐

子相基

庚辰生忌壬辰八月六日
墓禮泉上里面草頂洞玉仙堡酉坐

子基大

壬申生戊申五月十二日
墓禮泉郡上里面草頂洞後山西坐
配密陽朴氏戊申生
丁亥九月八日辛墓
安東郡豐南面石峴西坐

字祭福
哲宗丁巳生己亥二月二十二日
墓禮泉郡上里面草頂洞高里坪酉坐
配坡平尹氏父佑東
祖汝璋戊辰生甲午
二月十七日辛墓豐川面河回洞後山西坐

子東鎬

字應三
高宗戊子八月十九日生
乙亥九月十日卒
墓槐亭洞介雙卯坐
配坡平尹氏父井東
祖憲甲午
生己卯七月二十一日
辛墓豐川面河回洞華山子坐

女金濟經

慶州
生父基鎬字應八庚寅生丙申九月二日
辛墓河回後山午坐
配義城金氏父麟洛
壬寅生辛未九月二十五日
辛墓河回石峴共同墓地酉坐
配商山金氏父東琪
癸卯九月十九日生

子明鎬

生父潤基乙卯八月三十日生
配宣城金氏父錫奎

子玉淵

見下一三四

子哲淵

見下一三五

子洪淵

見下一三五

子水淵

見下一三六

子金和弼知恩

子世淵

全

二十一世

二十二世

二十三世

二十四世

二十五世

二十六世

德重 雲翔 日昇
處仁

鼎燁

見上 一六

生父鍾仁字明鑑甲
子生通致護軍癸未
五十二日卒享
年八十墓豐墓面上
里草項寺南麓二仙
女谷亥坐
配淑夫人仁同張氏父
志會忌十一月一日

子思考

字信無通德郎辛丑
生忌十月四日享年
七十墓豐泉郡上里
面草項洞二仙女谷
乾坐
配安東權氏父台度
墓合附

子熙珪

字發五乙丑生庚寅
四月五日卒享年八
十六墓豐泉郡上里
里草項洞三台谷左
麓壬子
配坡平尹氏父東墓丙
寅生忌十二月五日
墓乾堂下

配公州李氏忌二月
二十日墓乾堂左淵
西坐

子潤基

出熙珪后

女義金

女沃全光錫

配奉化琴氏父相浩
墓上里面山鷹峯良
坐

生父熙錫癸巳生庚
寅五月六日卒墓上
里面石基洞後峯西
坐
配慶州李氏父殷護
乙未生忌七月十八
日墓合附

子明鎬

出相基后
生泰俱重

甲寅生忌五月九日
墓上里面草項洞降
仙燈山下良坐
配商山金氏父德煥
乙丑生

子金甲伊
子全國茶東榮

子世淵

子千淵

子泰淵

子鳳淵

見下 一三六

見下 一三七

戊戌十月三日生

基安東郡豐山鼎寺
西麓辛坐

子思悌

字孝兼己酉生
配醴泉林氏丙辰生
忌八月一日墓草項
降仙山南麓亥坐

子熙燮

字汝有癸未四月二十日生
配真域李氏父甲植
甲申生忌十二月二十八日墓安東郡一
直面龍角洞後山乾
坐
配平海黃氏父致伯
辛丑生

女黃武鏞

子李時佑月湖續后
子黃永七永八

女李童教

子李時佑月湖續后

子熙炳

甲午生忌十二月八日墓上里西草項洞
鷹峰山亥坐
配丹陽禹氏父致雲
庚戌生忌正月十三日墓上岡

女李圭正

后

子昌基

生父熙炳丁丑三月十八日生
配潘南朴氏父在七
戊寅十二月二十九日生

女權斗淵

安東羅州

女林起澤

日迎

女鄭永錫

陽英

女南相根

出伯父熙燮后生養俱重

子尚鎬

辛丑十二月二十九日生

子權相文

子林錫根成根在根

子鄭昌洙南沫詰沫

子南鑣煥

子永鎬

戊戌八月二十八日生

子錫鎬

戊申二月七日生

子鶴淵

丁未七月二日生

女尹炳圭

子德錫

女林興燮

鵝洲申氏安東派譜

二十一世

二十二世

二十三世

二十四世

二十五世

二十六世

應先

鼎九

一見上

字德容

正宗戊戌生

配海州鄭氏父堆權

祖通德郎光衛曾祖

通增外祖岳林洪禹

續乙未生

女趙希洙

女南得輒

女鄭必達

應靖

鼎麗

一見上

字敬叔

子祖榮

字孟圻

正宗丙辰生辛

配義城金氏父相繪

辛基未詳

父錫麟子趙萬淵

父必岳

父通德郎成簡監司玉
從孫藥園塚后

子思一

字聖貴庚辰生

女姜桂香

女南柄春

子熙周

字敬叟戊寅生忌九

月十一日墓開慶都

東魯面生達里製箱

民坐

配東定鄭氏

配順興安氏

子熙萬

字熙輔壬戌生基槐

女商金淳熙

子金鳳準

女李海元

子李春佑

子姜大遠

子南基壽

子達遠

壬戌生忌九月十四

日墓堤川郡城內面

仙林里信城山並坐

配呈州李氏卒墓

子基進

壬子十月十日生

女商李教億

子炳鎬

己卯生丁巳九月二

十日卒墓堤川郡德

山面仙林里紫山並

坐

配密陽朴氏父允敬

子星鎬

壬午三月十三日生

子仁淵

一見下
一三七

鵝洲申氏安東派譜

正宗乙卯生
配安東權氏父吉彥
祖聖述曾祖重春外
祖咸陽呂光迪贈領
議政士彬后

亭里坤坐配安東權
氏基盈德錦虎洞後
峯良坐

子熙泰

字熙舜戊辰生丁丑
四月十八日卒墓禮
泉郡龍門面龍門寺
晚頃山亥坐
配海南朴氏父通郎
壽祖縣監元相甲午
五月二十日卒墓丹
陽郡大崗面德村里
如義內谷丑坐

配真城李氏父重祭

子聖基

乙卯十二月八日生
配青松沈氏父九植
壬戌四月十六日生

子昌基

壬戌五月二十七日
生忌四月十九日墓
江原黃池驛右後山
子坐

子在鎬

丁亥十一月八日生

子孟鎬

甲午二月九日生

子正鎬

己丑六月二十三日
生

配慶州金氏癸巳七
月二十六日生

子東鎬

壬辰四月十六日生
配慶州崔氏

子白鎬

子萬鎬

子光淵

丁巳五月十六日生

子會淵

壬子十一月四日生

子相淵

丁巳正月九日生

二十一世

鼎漢

德德

一見上

二十二世

子思角

二十三世

子熙彰

子熙和

字元瑞辛未生庚辰三月二十三日卒墓醴泉郡虎鳴面禮山洞纓父鳴峯壬坐配英陽南氏父相鎬庚寅十二月九日卒墓丹陽郡大崗西德村里前峯子坐

二十四世

配東萊鄭氏父福永

女李莊榮

女張永文

女金成雲

女吳今成

子澤基

己未四月九日生配順天金氏父慶湖

女朴學淳

女宋智植

女安大鎬

子仁遠

二十五世

子重鎬

丁亥十一月三十日生

子朴大植洪植重植

子宋文祖孟祖聖祖龍祖五祖

子安泰成泰九

子有鉉

二十六世

子世淵

鵝洲申氏安東派譜

字劉瑞
正宗乙未生
配坡平尹氏父汝璋
祖先憲曾祖潤外祖
豐壤趙鼎祿庚中生

丙午生辛墓開慶郡
東魯面赤城里葛田
谷子坐
配成陽朴氏父周權
墓受墳

辛未生癸亥正月四
日辛墓東魯面生達
里中上谷並坐
配義城金氏

丁未十二月二十三
日生
配坡平尹氏父柄植
子義遠
丙辰生甲午十二月
十一日辛墓東魯面
生達里達內並坐
配普州柳氏父炳浩

女同
女真
張師賢
李永教

癸巳十一月十五日
生
配丹陽禹氏父台雙

女慶州
裴聖俊
子基鎬
壬午二月十日生
配南原尹氏父台根

子萬鎬
乙酉正月二十六日
生
配慶州崔氏父台權
子昌鎬
戊子九月二日生
配天安田氏父萬石
女金相澤
子張德律
子李漢均漢福

壬子六月二十五日
生
子裴在欽道欽
子昌淵
壬寅六月二日生
子興淵
乙巳五月十八日生
子東淵
戊申五月九日生
子大淵
辛亥六月十日生

二十一世

二十二世

二十三世

二十四世

二十五世

二十六世

應伯

鼎益

見上

字汝謙

正宗乙巳生忌二月十三日

三

配永川李氏父宜宅

忌十二月二十五日

應祚

鼎姬

見上

字周瑞

正宗庚申生忌四月十二日

十二日墓禮泉普門

面鵲谷洞已坐

配真城李氏父和燮

己未生忌十二月二十六日

墓泉龍洞已坐

應烈

鼎復

見上

字國瑞忌正月二日

墓穀谷

子思襄

丙子生忌三月五日

墓義城寒峴庚坐

配星州李氏墓乾同

原西坐忌正月十一日

子思傲

字士直辛巳生德政

大夫忌正月二十三日

日享年八十八墓奉

化郡鳳城面玉湖山

西坐

配昌原姜氏父中和

壬午生忌十月十日

墓奉化郡祥雲西馬

田嶺下壬坐

子思成

字士近正月二十三

日辛

子熙百

乙巳九月十八日生

忌二月五日墓義城

寒峴丙坐

配安東權氏父益範

壬寅十二月八日生

忌十月二十九日墓

奉化昌坪下龍頭山

壬坐野峴一里上

子熙德

字聖瑞通德郎癸卯

生忌十月十一日享

年六十六墓奉化郡

鳳城面金峯山乾坐

配延安金氏忌十一

月一日墓鳳城面鵲

谷午坐

子熙忠

一名熙澤丙申九月

三日生壬子九月三

子坡

丙寅二月二十日生

忌六月二十二日墓

忠北堤川邑內面東

部共同墓地

配英陽金氏己卯六

月十一日生忌二月

三日墓堤川邑新白

共同墓地

子永基

字君協通德郎己巳

生忌正月三日年四

十四墓奉化郡明湖

面麓浦西麓乾坐

配安東權氏父昌夏

乙丑生忌二月二十

二日年四十八墓奉

化郡法田面成義山

壬坐

子基龍

壬戌三月二十三日

生

子鎬尚

字養鎬乙巳四月二

十一日生

配寧越嚴氏庚申九

月二十六日生

子安詰源斗源

女順安在俊

字武賢辛卯生乙未

四月三日享年六

十五墓奉化郡明湖

面古介里柳坪卯坐

配安東金氏父範淳

忌六月六日墓乾登

東麓野牛峴甲坐

子坐

子鎬中

字武賢辛卯生乙未

四月三日享年六

十五墓奉化郡明湖

面古介里柳坪卯坐

配安東金氏父範淳

忌六月六日墓乾登

東麓野牛峴甲坐

子坐

子商鎬

乙未八月二十七日

生

子承根

見下

字養鎬乙巳四月二

十一日生

配寧越嚴氏庚申九

月二十六日生

子金元詰

女金龍基

字武賢辛卯生乙未

四月三日享年六

十五墓奉化郡明湖

面古介里柳坪卯坐

配安東金氏父範淳

忌六月六日墓乾登

東麓野牛峴甲坐

子坐

子泰漢

見下

鵝洲申氏安東派譜

配宣城金氏父永玉
墓禮泉郡虎鳴面稷
谷後山忌四月二十
三日墓合祔

配忠州池氏正月二
十二日卒墓報恩郡
炭釜面士直梅花後
山合祔

日生壬子九月二十
三日卒墓炭釜面士
直里廣大山寅坐
配順興安氏丁未六
月十二日卒墓合祔

配南原梁氏甲子六
月十三日生
配慶州金氏父教洙
丁卯七月二十五日
生

配順興安氏

子恩鎬
庚子一月十八日生

子周鎬

壬寅一月二十三日
生

子敏鎬

乙卯十一月二十日
生

女李基榮

女順安光日

子金鍾海鍾植

子金明九

子柳鎬永鎬賓鎬鏞鎬
烈

子孟周日周元

子達鎬

乙酉十一月十七日
生

配順興安氏己未六
月十三日生

子李鎬榮聖圭

子淵日

辛亥四月十五日生

子淵準
壬子十月五日生

致賜

在龍

見上
二二

生父致稷字躍汝純
祖乙酉生忌三月三日
墓天馬山第一麓先
登後峯良坐

子錫模

字舜可

憲宗丙午十一月十五
日生忌正月七日墓
考登左良坐

子熙汶

字聖武辛巳二月十
八日生庚寅十一月
十六日卒墓考登下
世坐

子泳基

生父熙惠戊午七月
三日生

配星州都氏己未正
月五日生父贊淳松

二十一世

配宣威金氏父承勳
二十四日墓於
洞姑堂左良坐

二十二世

配昌寧曹氏父大承
二十二月二十二日墓
合葬

二十三世

配清州鄭氏父洛中
葬西塚后丙子生二
月九日卒墓天馬山
第三麓勸洞後壬坐

二十四世

命天翁

二十五世

二十六世

子熙連

出錫墓后

女在洪

本齊汝河后

女清郭文英

子郭魯賢文氏公植
后

女清鄭柱吉

子鄭奎雙藥園塚后

子錫洛

字喜瑞

憲宗庚戌五月十五日
生忌七月二十七日
墓勸洞曾祖妣塋下
壬坐

子熙斌

字再武丙申正月三
十日生丁丑十二月
二日卒墓丙生這里
西麓壬坐
配羅州丁氏丙午生

子漢基

壬申八月十五日生
配密陽朴氏父命俊
辛巳六月三日生

子晟鎬

壬子生

子相鎬

乙卯生

鶴洲申氏安東派譜

致穆

在龍

出致暘

在鳳

見上

字俊汝十一月二十二日卒墓天馬山下法洞后山良坐
配仁川蔡氏父象翼七月二十九日卒墓天馬山直燈未坐

后

子錫元

字祥筆

哲宗癸丑生正月三日卒墓祖塋下良坐
配順天金氏父弼舜十一月十八日卒墓乾登右良坐

配晉州姜氏墓南山北麓介甲酉坐
配安東權氏父弼華祖沐錫副正公后

父奎八祖相燮

女 李權衡

女 權文周

子 熙憲

字俊明丙子九月二十七日生壬戌三月六日卒墓天馬山下大谷並坐
配麗州李氏父疇九二月十八日卒墓曾祖妣塋下良坐
配金海金氏父濬戊子八月十六日生

子 允基

壬午十月十三日生
配真城李氏父致教二月十五日生

女 朴基喆

女 金石元

子 李仁成

子 權錫道

子 茂遠

字箕玉丁未二月十一日生壬寅九月二十四日卒墓先塋左寅坐
配興陽李氏父免教月湖油后壬子十月七日生

子 宗鎬

庚戌生

子 正鎬

壬子生

子 渡鉉

生父尚遠
甲午正月二十七日生

女 李圭吉

女 權鍾成

女 尹永求

女 都晟煥

女 都八鳳

子 泳基

出熙汝后

子 都成燮英燮

評理公仁挺后
子 權五德

二十一世

二十二世

二十三世

二十四世

二十五世

二十六世

子錫亨

丁巳生壬申正月二
日卒享年七十六墓
祖考榮左癸坐
配喬桐印氏宏風桃
花洞北谷良坐

子錫利

子熙禎

出錫貞后

子熙善

生父錫利庚寅八月
十四日生辛卯十二
月十六日卒墓天馬
山下內谷良墓
配長水黃氏父守熙
乙未九月三十日生
乙酉九月十二日卒
墓雙墳

子熙善 出錫亨后

女衣黃基中

子黃寬助

子斗遠

戊午十月三日生
配清風金氏父恆性
庚申九月九日生

女醴林炳浩

子林弘相

子元鎬

癸未二月二十五日
生
配全州李氏父淳海
熙寧君后己丑十一
月十日生

女眞李東植

生

子善鎬

癸卯正月二十一日
生

子鎬閔

甲午十一月十二日
生

子永東

甲寅十二月七日生

子淵淵

丙辰三月十一日生

子李聖福信東信成

鵝洲申氏安東派譜

甲子五月六日生己未六月十一日卒基天馬山下内谷良坐配陽川許氏父鑄戊辰五月四日生癸酉正月二十四日卒基乾登左良坐

子熙讚

字剛永丁未六月二十日生戊午五月二十日卒基天馬山北麓白虎峰内巽坐配密陽朴氏父成春甲寅四月七日生

子海遠

壬申九月十五日生配宜寧余氏父琪錫癸酉二月九日生

子武基

戊寅四月八日生配長興林氏父海鏞丙子三月六日生

子宗默

癸未二月二十二日生配星州都氏父相基壬辰四月四日生

子基得

戊子正月二十三日生配延安金氏癸巳五月十一日生

子基正

壬辰七月四日生配全州李氏父卿鏞

子棒鎬

丁酉七月四日生

子二鎬

辛丑四月二十一日生

子聖鎬

己亥四月二十日生

子政勳

癸丑八月一日生

子承雨

丙辰三月十一日生

子汜鎮

己卯一月九日生

二十一世

二十二世

二十三世

二十四世

二十五世

二十六世

子錫貞

丁卯生正月十五日
卒墓天馬山戊戌是
坐
配開城高氏是八月
四日墓內谷以坐

子熙禎

生父錫九壬午十一月
月七日生己丑二月
十九日卒墓先堂左
氏坐
配香州姜氏父秀千
丙申九月二十三日
生壬子十月二十六
日卒墓雙墳

女黃弼周
女全洪周

子喆遠

壬戌七月二十二
日生
配望山全氏父柄世
丁卯二月十五日生
乙未九月二日卒墓
勒洞後成坐
配延安李氏父天熙
癸酉十月四日生

女金成烈

子黃義淳義培

甲午十一月十三日
生

子圭鎬

庚寅十一月二十五
日生
配星州李氏父壽喆
壬辰七月二十三日
生

子泰植

子正鎬

己亥八月二十四日
生

子太鎬

辛丑六月二十七日
生

子店鎬

癸卯四月三十日生

女興閔學基

子閔敬植

鵝洲申氏安東派譜

		<p>女清 風金奎性 子金炳淵淵八 淵宗淵世</p> <p>子錫仁 字應五壬申正月十日 日生癸丑七月十九日 卒墓京畿始興 配岳林洪氏木齊汝</p>	<p>子尚遠 己巳七月十八日生 配慶州鄭氏父東載 壬申十一月十五日 生</p> <p>女豐趙德行 女州姜成大 女慶孫炳倫 女海金鍾烈 女安權奇用</p>	<p>女南陽洪順吉 子渡鉉 出茂遠后 子旭載 子旭鎬 子鉉守 黔頭靖后 子姜在元在文 子孫必遠景達景節公 子權七連</p>	<p>己亥十月三日生 己卯十月九日生 己酉十二月二十三日 生 仲暎后</p>
--	--	---	--	---	--

二十一世

二十二世

二十三世

二十四世

二十五世

二十六世

致謙

在善

見上

字伯元

純祖茂成生三月二十

十六日卒墓先登外

白虎巴坐

配晉州柳氏五月十

五日卒墓勇登下子

坐

子錫奎

憲宗乙丑生正月十四

日卒

配開城高氏父郁謙良

敬令臣后八月十七

日卒墓天馬山北麓

辰坐合葬

子熙集

丁亥十一月二十六

日生丁酉四月二十

三日卒墓先登外白

虎燈丑坐

配南陽洪氏父永柱

甲午四月七日生泰

判校逸后甲辰四月

二十五日卒墓雙墳

女順安在輝

后墓栗里在十二月一日

子安國錄

子世遠

乙卯四月六日生

配開城高氏父永允

丙寅八月二十九日

生

子大遠

戊午十一月三日生

配英陽金氏父致鳳

甲子十月十四日生

子鍾壹

辛卯二月三日生

配新安宋氏父成守

丙申二月二十八日

生

子鍾甲

甲午四月七日生

子鍾烈

丙申十一月二十三日

日生

子鍾起

戊戌十一月十七日

生

子鍾五

庚子十一月八日生

子鍾仁

壬午十二月六日生

配平海黃氏父正錫

乙酉十二月二十五

子成淵

甲寅二月二十二日

生

子在淵

戊午二月七日生

子貞淵

庚戌正月三十日生

鵝洲申氏安東派譜

<p>子河遠 <small>癸亥七月二十九日 生 配蔚珍張氏父性澤 丁卯八月七日生</small></p>	
<p>子鍾泰 <small>壬辰十二月二十六 日生</small></p>	<p>子鍾燮 <small>戊戌三月六日生</small></p>
<p>子鍾宣 <small>丁酉九月十七日生</small></p>	<p>子鍾範 <small>庚子十一月十六日 生</small></p>
<p>子鍾喆 <small>丁未四月十九日生</small></p>	<p>女長黃義大 <small>水山</small></p>
<p>女慶李鉉宗 <small>州</small></p>	<p>女全敬麻 <small>山</small></p>
<p>女慶金顯元 <small>州</small></p>	<p>女綾具本天 <small>城</small></p>
<p>子黃金連</p>	

二十一世

二十二世

二十三世

二十四世

二十五世

二十六世

致諒

在河

見上

字祥三

統祖庚子生二月三日

卒墓天馬山北麓已

坐

配咸陽村氏父溪源

祖斗慶曾祖成衍外

祖陽權烈十二月二

十三日卒墓先塋白

虎燈杖坐

子錫魯

字克老辛酉正月九

日生正月九日卒墓

天馬北麓甲坐

配晉州姜氏父志碩

恭穆公著后十二月

十八日卒墓先塋外

白虎燈卯坐

子熙鳳

字鳳樹己丑四月十

五日生十月二十二

日卒墓天馬山北麓

並坐

配寧越廉氏父柱百

庚寅七月十日生

子圭遠

字瑞汝乙卯七月十

八日生

配長興林氏父建鎬

三松賢杖后壬戌三

月二十一日生

子達遠

己巳三月十三日生

配慶州金氏

子弘遠

戊午十月二十七日

生

配金海金氏父容燮

濯櫻和孫后丙寅三

月十四日生忌三月

子潤鎬

甲申七月十八日生

配清州韓氏父圭錫

癸未八月十三日生

子正鎬

甲午五月二十二日

生

子時鎬

丙申十二月二日生

子澤鎬

丙申七月三日生

子鎬炁

己亥十一月十五日

生

子載淵

丙午十一月七日生

子吉淵

庚戌七月二十一日生

子永高

甲寅六月十九日生

鵝洲申氏安東派譜

<p>致謙 在鶴 字榮汝 二見上 二</p>				
<p>子錫閏 字德五庚午四月十</p>	<p>女安權秉賢 女英南魯祐 女岳洪道燮</p>			
<p>子熙喆 庚寅四月七日生戌</p>	<p>子南章憲 子洪致和木齋汝河后</p>	<p>女英南 女開高鎮海 女清韓國敬 子權五相</p>		
<p>子敬遠 己酉四月二十八日</p>		<p>子韓成若</p>	<p>子章遠 出熙烈后 女安權五賢</p>	<p>十三日基天馬山北 麓丙坐 配寧越嚴氏父奉石 戊寅十一月十四日 生</p>
<p>子鎬次 甲申七月十九日生</p>			<p>子權聖煥</p>	<p>子忠鎬 壬寅九月十六日生 女潘朴弼雨 女開高鍾植 女慶鄭聖國</p>
<p>子大淵 甲寅二月二十日生</p>				<p>子朴振讚 子高然煥 子鄭泰根</p>

二十一世

憲宗乙巳生六月二十
六日卒墓先登台虎
燈中坐
配普州姜氏父志鵠
祖時唯曾祖履孫石
浦家先后正月十九
日卒墓先墳

二十二世

五日生二月二十九
日卒墓勒洞坐
配普州姜氏父寧玉
祖志遠曾祖時遠石
浦家先后九月二十
七日卒墓合所

二十三世

子十月二十五日卒
墓勒洞後壬坐
配寧越廉氏父甫永
忠毅公興道后壬辰
二月七日生乙巳六
月二十七日卒墓勒
洞癸坐

二十四世

配安東權氏父五根
庚戌六月十一日生

子燾遠

壬子十月二十二日
生丁酉十一月十八
日卒墓天馬山北麓
丑坐
配岳林洪氏父錫倫
辛亥二月十九日生

女蔚張基淑

女竺全炳達

女川仁蔡順壽

子宋德彰

子遠軾

己卯二月八日生
配驪州李氏父東湖
外祖李鍾白己卯八

二十五世

配慶州孫氏父賢秀

子鎬林

庚寅十一月二十五
日生
配忠州李氏父善湖

女慶崔洪基

子景鎬

庚辰三月二十三日
生
配密陽朴氏父國鎰
壬午生己亥十二月
十日卒火葬

女川仁蔡陽植

子張福鎰復鎰玉鎰

子全榮根

子春鎬

戊戌十一月一日生

子君鎬

二十六世

子崔石鎰

子永淵

丙辰十二月三十日
生

子蔡熙準熙光

子錫浩

字孟然癸酉六月十
三日生丙戌二月十
九日卒墓天馬山內

子熙培

生父錫淵戊申二月
二十日生己亥正月
十日卒墓松谷家后

女恩宋秉淳

鵝洲申氏安東派譜

致謙

在德

見上
二二

字周敬

純祖癸亥生丙申十月

十七日卒基高州郡

化西面苗洞後廣岩

戌坐

配金海金氏丁卯生

丁亥正月二十八日

谷寅坐

配宜寧余氏父柄權

戊寅生己亥二月二

十六日卒墓雙墳

子錫福

丁酉四月十八日生

癸卯八月二十七日

卒基化西面竹田洞

後山戌坐

配安東權氏父永八

丁酉十月九日生壬

寅十二月十五日卒

乙坐

配開城高氏父彥七

壬子正月七日生

女閔高蒼林

女星李弼鎬

子相熙

壬戌二月二十七日

生

配濟州高氏父光好

癸亥十二月二十日

生

子寧熙

月二日生庚子八月

十七日卒墓洞山子

坐

配陽智秋氏庚子十

一月一日生

女清金允亨

女寧金甲守

子高渭煥德煥

子李永七永八佳岳齊
軸后

子鉉基

乙未七月十九日生

女韓李卓求

山

丁未七月九日生

子善鎬

己酉正月二十二日

生

子道鎬

壬子正月二十日生

子順鎬

癸丑十一月三十日

生

子金春得玄集

二十一世

二十二世

二十三世

二十四世

二十五世

二十六世

卒墓營洞後上峯銅店麓松内道路上乾坐

墓化西面竹田洞後廣山戌坐

出錫後后

女玄郭海屏

女^達城徐基烈

子郭瑄植苞山君文憲

公元振后

子錫祿

戊申七月二十六日生

子寧熙

生父錫福
己卯九月二十日生
配白川越氏父貞燦

子敏遠

丙午七月二十日生

子承遠

丁未八月二十三日生

女^淡全學杓

子全京夏

子錫疇

其字範
哲宗乙未生忌六月二十日墓主屹山麓堂

子熙一

字敬集辛未九月十二日五月七日卒墓
現川郡半地卒坐
配羅州丁氏父大栢
九月十五日卒墓先
塋外白虎峻

子鎮遠

字孔文丁酉生乙亥二月十一日卒墓子坐
配英陽南氏父鎮湖
庚子八月七日生正
月十日卒墓閩慶夢
抱祖考塋下雙墳

子鎬昌

辛酉十一月二十七日生
配真城李氏父載石
戊辰七月十七日生

子永洙

戊戌二月六日生

子吉洙

甲辰三月十四日生

子相洙

戊申五月二十九日生

在文

見上
二三

致和
忌五月二十二日墓
天馬山西麓巳坐
配全州李氏忌五月二十四日墓乾堂右
麓坤坐

伐子坐
配慶州金氏忌十月二十三日墓天馬山西麓巳坐
配南陽洪氏忌十月

鵝洲申氏安東派譜

二日基堤川郡鳳陽
西美堂洞 坐

女閨高洙

子鎬植

甲子五月十九日生
配安東權氏父泰衡
己巳六月二十七日
生

子鎬鎮

庚午五月二十二日
生
配全州李氏父殷和
癸酉三月二十五日
生

子宗鎬

丙戌二月十七日生
配慶州李氏父春兩
壬辰九月十三日生

女海吳世石

子吳成永

子晟洙

丁酉十月二十三日
生

子宰洙

丁未三月十五日生

女安權宅柱

子權容範鴨谷后

子容洙

壬辰十二月三十日
生

配竺山全氏父在天
甲午生

子仁洙

辛丑五月九日生

子熙洙

甲寅正月九日生

子奉洙

乙卯九月二日生

二十一世

二十二世

二十三世

二十四世

二十五世

二十六世

在文

子錫基

字文伯丙午十月十二日生辛酉三月十

子熙連

生父錫模字敬一丁亥十月十七日生

子靜遠

字武孔庚子三月三日生忌七月二十一日墓天馬山北麓西坐
配清州韓氏父俊履辛丑十一月十八日生

女李賜永

女嚴壽永

子禎遠

初名聖遠字義化辛亥十二月十四日生

子鎬烈

壬申十月二十六日生
配安東金氏父文圭戊寅十二月二十六日生

子鎬澈

丙子正月十八日生
配金海金氏父九萬己卯三月十二日生

女高東述

子李圭庸

子嚴柱錫稷柱柱敬柱

子鎬根

字春英丁丑四月十三日生

子珉洙

庚子十二月十五日生

子宗洙

出鎬澈后

子胤洙

甲辰三月十二日生

子南洙

丁未二月四日生

子京洙

癸丑十一月十四日生

子宗洙

生父鎬烈辛丑五月二十二日生

子高優漢正雙慶漢成泰仁雙鎬

子光洙

丙午九月二十一日生

鵝洲申氏安東派譜

八日辛墓閣慶面平
川里堂谷東長燈乾
坐
配安東權氏丙辰九
月十五日生丙子正
月二十八日辛墓
原乾坐有床石

己亥八月九日辛墓
忠南大德郡杞城面
龍召里後山峰乾坐
配宜寧余氏父柄社
戊子十一月二十八
日生丙午三月二十
六日辛墓同原左癸
坐

配晉州姜氏父永福
戊申二月六日生

配長興林氏父永萬
祖烈鎬丙子二月十
一日生

子泰鎬

乙卯四月二日生
配順興安氏父承源
祖冕鎬曾祖在麟乙
酉七月二十一日生
蘆浦俊后

子敬鎬

辛巳九月十八日生
配南陽洪氏父炳碩
祖遠柱甲申十二月
十六日生

子喆鎬

癸未十一月五日生
配居昌史氏父八鳳
祖德立己丑五月二
十二日生兵部尚書
后

子允洙

癸丑十一月二日生

子斗洙

丙辰二月十四日生

子暢洙

丁未十二月八日生

子文洙

辛亥八月二十五日
生

子斤洙

乙卯六月七日生

子太洙

乙卯八月十四日生

二十一世

二十二世

二十三世

二十四世

二十五世

二十六世

在文

子錫址

字文永壬子六月二十六日生己酉二月七日卒墓考登階下左卯坐
配仁同張氏父復遜
乙丑正月二十八日生丁未二月十二日卒墓合財

女李衡在

女宜余寅燮

子熙潤

字德化丁亥十一月二十六日生卒八月六日墓失傳
配蔚珍張氏父選遠
庚寅七月七日生

子熙萬

甲午三月二十六日生癸丑五月八日卒

子李鍾萬

子余琪湯俊媽

子善遠

字圭一甲寅二月十六日生
配國城李氏壬子三月十五日生

子明遠

甲子三月二十三日生
配金寧金氏丁卯九月十五日生

女慶李奎洙

女密朴聲南

子基龍

一名昌洙乙亥十二月九日生

子溶鎬

戊子二月七日生
配金海金氏父浩謙
壬辰八月八日生

女李賢雨

子鎬澤

辛未七月十六日生
配慶州李氏父奎植

子鎬文

子鎬商

子李時鐘

子朴俊浩俊鐵俊泰俊

子武鎬

辛丑八月十日生

子昇洙

己未一月二十四日生

父鐘範子李相秀相和柳村后

子正洙

癸卯六月二十日生

女昌黃萬伊

註

鵝洲申氏安東派譜

女南陽洪宗濬

子洪稿根

墓天馬山北麓箕坐
配醴泉林氏父永東
西河椿后己酉三月
二十六日生壬子九
月二日卒墓乾塋右
已坐

配仁川蔡氏父時鎮
壬午十一月二十五
日生

子相遠

丁丑十一月二十七
日生

配慶州崔氏父龍兩
己卯一月二日生

子相鎮

辛巳十月二十六日
生

配仁川蔡氏父周榮
戊子二月六日生

女密陽朴注八

子朴龍鎬

女山全在轍

子全世鎭

女安東權常純

子權柄然

女義城李東熙

子李周達

子秀鎬

癸卯九月二十一日
生

子萬鎬

己酉八月二日生

子先鎬

戊申九月七日生

子在鎬

壬子六月六日生

二十一世

二十二世

二十三世

二十四世

二十五世

二十六世

致和

在武

見上
二三

忘十月十日墓天馬
山西麓
配慶州孫氏父弘祉
配咸寧金氏父紀文
忘三月十五日墓長
嶺山西坐

女慶州李冕周

女南陽洪

女仁川蔡

子錫洲

字公賴甲辰生忘五
月五日墓長嶺山亥
坐
配安東權氏忘七月
十日墓先塋外白虎

子熙達

庚午生墓先塋外白
虎嶺子坐
配晉州姜氏父應玉

子順遠

丁酉生辛丑十一月
二十五日辛墓忠北
中原郡上笔面石門
洞良坐
配密陽朴氏父明五
壬寅五月十五日生

子鎬善

己巳五月四日生
配金海金氏父賢基
庚子生丙辰正月二
日辛墓石門洞前山
丙坐

子鎬喆

丙戌三月二十五日
生

子鎬錫

己丑四月一日生

子漢鎬

癸酉九月十日生

女全州李國龍

女甘泉文時宗

子東洙

戊戌十月九日生

子暉洙

癸卯八月十九日生

鵝洲申氏安東派譜

在式

子錫範

字錫汝甲子十二月十五日生丁丑十月十七日卒墓開慶面沙坪
配草溪卞氏忌十月三日墓豐基西部袋山子坐

子熙得

生父錫八庚申四月七日生
配延安李氏壬戌四月十五日生

子漢福

庚辰八月九日生
丙午五月二十一日卒墓祖考塋下乙坐
配開城高氏父德秀壬午四月十五日生

子漢洙

丁亥六月十三日生
配仁川蔡氏父昌鑽甲午五月十五日生

子漢成

甲午五月十九日生

子漢基

己亥五月四日生

子仁基

辛丑十月二十七生

女原元容國

女綾具書植

子鎬廷

癸卯正月八日生

子俊鎬

丙辰八月二十三日生

二十一世

二十二世

二十三世

二十四世

二十五世

二十六世

教順

在雲

見上

字士云

純祖乙丑生 慕江原道
寧越郡水周面法興
里
配海州吳氏 墓合附

女成 朴義浩

女驪 李鍾汶

女驪 李澤東

子錫八

字基秀 丙戌生 壬辰
九月十八日卒
配巨濟潘氏

女善 姜秀德

女安 權寧河

女公 李熙宋

子朴興 沐升 沐

子李用 九道 九家 九自

子李建 守 守 結 守 湖

子熙受

甲寅四月十日生

子熙得

出錫範后

子熙植

丙寅四月十五日生
配咸寧金氏 父顯 沐
己巳十月五日生

生

子姜周熙

子權五 圭 五 碩 五 子

九

子昌基

丙申十一月二十九
日生

子萬基

辛丑九月七日生

子承基

乙巳三月十九日生

致龍

在元

見上
二三

字孟都

純祖丁丑生六月二十

九日卒墓考塋右卯

坐

配淳昌趙氏父和淳

八月十三日卒墓仙

仰山東麓午坐有床

石

子錫胤

字永汝

憲宗甲辰生八月五日

卒墓青山西坐有床

石

配竺山全氏父基恒

菊坡元發后八月九

日卒墓乾塋後乾坐

配寧越辛氏父宗鑄

二月十二日卒墓南

山西麓雙墳

子熙穆

字文吾生父錫九

高宗己巳十二月二十

四日生丁丑四月三

日卒墓曾祖考塋右

臥坐有床石

配醴泉權氏父始煥

祖祖建曾祖進百外

祖平山中魯基十一

月十六日卒墓南山

北麓辰坐有床石

配醴泉林氏父慶祚

乙酉三月十四日生

辛卯正月二十六日

卒墓雙墳

子得遠

初名晉基字汝化

丁巳四月八日生

配月城孫氏父炳世

祖顯秀曾祖永魯達

觀齋智后庚申十一

月一日生

子基漢

字德汝庚申十月十

五日生

配寧越嚴氏父柱鳳

癸亥生乙酉十二月

六日卒墓高祖塋青

龍嶺乙坐

配青松沈氏父鐘律

辛未十二月六日生

女寧嚴鍾源

子璟鎬

字茂賢壬午四月二

十三日生

配順天朴氏父甲淳

祖鍾樂順成君而儉

后辛巳九月十日生

女寧嚴在秀

女闕高在慶

子宰鎬

戊子十一月十三日

生

子益鎬

癸巳二月二日生

子烟鎬

乙未二月一日生

女河陽許彰淳

女恩津宋昌根

子嚴吳河忠毅公興道

子東淵

戊申七月十二日生

子嚴敏欽守躬

子鉉一堤學公原后

子許萬基炳基

子宋輝範尤庵時烈后

后

二十一世

二十二世

二十三世

二十四世

二十五世

二十六世

在元

子錫羲

哲宗辛亥生八月二十
二日卒墓於岩洞祖
塋下艮坐
配仁同張氏父益文
玉山君安辰后正月
六日卒墓先塋左子
坐

子熙哲

初名熙宇字孔寬生
父錫祚己卯正月二
十八日生辛丑七月
二十六日卒墓曾祖
墓上乙坐
配竺山全氏父相龍
三百堂光齋后五月
二十日卒墓高挺山
西麓

女金斗衡
女安權重太

子奎遠

字南國丁未十一月
二十日生
辛亥八月二十三日
卒墓考塋下甲坐
配清州蔣氏父木錫
乙卯正月九日生

子金嶺基源基院率軒
子權泰磯

子成鎬

辛卯八月十一日生

子貞鎬

癸巳九月二十日生
配密陽朴氏丁酉八
月二十六日生

子鎬善

丙申十月二十五日
生

子鎬汶

戊戌一月十五日生

女李炳根

女安權鎮宇

女仁張炳昊

子再鎬

乙丑十月三十日生
配清州鄭氏父承春

子康淵

戊午十月二日生

子李進沐

子張甲基踏基

子鍾淵

丙辰三月二十九日
生

鵝洲申氏安東派譜

	<p>子錫祚 字潤汝 哲宗丙辰正月三十日 生十二月十日卒 墓黔岩洞佛堂谷亥 坐 配密陽朴氏父通德 郎容德祖嘉善大夫 戶曹參判永駿八月 二十六日卒墓乾登 後癸坐</p>
<p>女 山竺 全禮永 子蔚吳 子熙哲 出錫巖后</p>	<p>子熙仁 初名熙宙丙戌七月 二十二日生丙戌三 月八日卒墓金龍共 同墓地良坐 配驪州李氏父榮實 己卯正月十六日卒 墓乾登下良坐</p>
<p>女 山竺 全在濤 子英漢永 子全相哲相七菊坡元</p>	<p>子慶遠 字相國甲戌四月五 日生 配公州李氏庚辰正 月十日生 日辛墓冠岩洞後西 坐 配檜桐印氏父性文</p>
<p>子進遠 字基聖乙亥三月九 日生 配昌原黃氏丙戌十 一月十日生</p>	<p>女 密陽 朴峯熙 戊子八月九日 子朴在得</p>
<p>子光鎬 辛亥十月七日生</p>	<p>子元鎬 乙巳五月六日生 子全仁錫 發后</p>

女 曲阜
孔大烈

子孔玉出金出

女 晉州
姜錫大

父益秀掌令宗德后
子姜信洪信福信明信
哲

二十一世 二十二世 二十三世 二十四世 二十五世 二十六世

宗述

在涪

見上 二四

字和應

純祖壬寅六月二十一日
日生壬寅二月十六日
日辛享年六十一墓
貴谷山北麓丁坐有
床石
配坡平尹氏父汝諱
祖宅憲曾祖僑外祖
巨濟潘恩濟己亥十
月十八日生己亥八
月四日辛享年六十
一墓乾塋後丁坐有
床石

子錫嘏

二十二世

字純甫

純祖己巳二月三十日
生丙戌八月五日辛
墓貴谷山北麓永坐
有床石
配安東權氏父九永
祖蓮曾祖進士國仁
松嶽宇后外祖昌原
金榮澤庚午五月十
九日生辛卯九月十
五日辛墓乾塋下已
坐有床石

女仁張斗煥
女桃李根相

二十三世

子熙東

字海彦庚寅六月二
十四日生壬辰五月
十七日辛墓考堂下
宇坐

配坡平尹氏父愛時
丙申十一月十四日
生

子熙奭

字周彦戊戌二月九

子張元龍再龍
子李炳淵

二十四世

子遠祚

壬戌十二月十七日
生

配東萊鄭氏父思道
梅塢祭后庚申十一
月十二日生

子遠奎

庚午十一月十一日
生

配仁同張氏父星彩
安養公松雪軒后

女星李圭台

女安權泰洙

子啓遠

戊辰九月六日生

二十五世

子德鎬

丙申二月十八日生

子鎬承

己亥七月二日生

女安金洙天

女開高南煥

女同張性光

子鎬慶

庚子八月十二日生

子鎬奉

癸卯四月二十日生

子李南鎬慶鎬

子榮鎬

子健鎬

己亥十月十四日生

二十六世

子金奎植

子張俊澤

鵝洲申氏安東派譜

日生乙卯十二月二十七
卒墓馬天山北麓乾坐
配昌寧曹氏父克承
庚子五月五日生

子鶴九

初名熙九字舜彥辛
丑十二月十三日生
壬子八月二十三日
卒墓天馬山北麓高
祖妣登南下壬坐
配江陸劉氏父乘相
癸卯十一月二十四
日生丁亥正月十一
日卒墓合附

配密陽朴氏父順兩
丙子九月二十九日
生

子極遠

辛未九月二十五日
生
配豐壤趙氏父南章
壬午七月一日生

子永遠

癸亥正月十四日生
配蓋浦白氏父舜欽
雙溪公弘正后乙丑
十一月二日生

子彰遠

戊辰十二月二十五
日生戊申七月六日
卒天馬山西麓巽坐
配蔚珍張氏父基榮
甲戌七月二十七日

子周鎬

甲辰一月二十四日
生

子英鎬

戊申十二月二十五
日生

子東鎬

乙巳三月二十九日
生

子明鎬

丙午十二月二十七
日生

子種鎬

壬辰十一月十六日
生

配丹陽禹氏丙申正
月二十四日生

女金喜永

子岡鎬

生父秀遠甲寅正月
十九日生

子周勇周祥周一

二十一世

二十二世

二十三世

二十四世

二十五世

二十六世

子錫祐
 字聖圭 壬午十一月十三日生 丁亥六月二十五日卒 享年六十六 墓 默岩洞 曾祖考 登下 癸坐
 配 安東權氏 父龍大 英陸 參奉 后 丁亥八月二十六日生

子熙允
 字中彦 庚戌正月十二日生 戊戌二月二十九日卒 墓 貴谷仙 卽山
 配 安東金氏 父容 繼 戊申十月十一日生

子熙伯
 己未三月九日生 配 新坪李氏 父珪 永 師 傳 光 祖 后 戊辰六月二十日生

子秀遠 主
 丙子三月二十日生 配 開城高氏 父順九 癸未六月十四日生

子弟基
 辛巳五月三日生 配 全州李氏 丙戌九月二十九日生

子甫遠
 庚午九月十三日生

子遠卿
 丙戌五月十日生 配 全義李氏 父漢 祥 庚寅十二月二日生

子遠復
 辛卯五月二十八日生 配 盆城金氏 父洪 起

子彩鎬
 戊申正月二十七日生

子岡鎬 出彰 遠后 生

子丞鎬
 己酉四月十日生

子辰鎬
 乙卯七月二十一日生

子喆鎬
 乙未正月三日生

鵝洲申氏安東派譜

<p>宗述 在衡 字明老 二見上 四上</p>									
<p>子錫龍 己巳十一月十五日</p>	<p>女安東 金鎮</p>	<p>女東 鄭翼賢</p>	<p>女同 張鎬文</p>						
<p>子熙八 生父錫德癸酉四月</p>	<p>子鄭守模字模梅塢榮 子金哲煥負原楷后</p>	<p>女三 金樂壽 子張師善聖茅庵貞后</p>	<p>子熙喆 丙寅四月十三日生 配新坪李氏父達永 師傳光祖后戊辰八 月三十日生</p>						
<p>子章遠 癸巳六月三日生</p>	<p>后</p>	<p>子金真編</p>	<p>子仁基 辛丑七月七日生</p>	<p>子京基 壬寅十月二十七日 生</p>	<p>女清風 金海周</p>	<p>女宜寧 南廷文</p>	<p>子珉基 甲辰六月十日生</p>	<p>子遠凋 甲午九月六日生</p>	<p>甲午十月二十七日 生</p>
			子金熙九						

二十一世

二十二世

二十三世

二十四世

二十五世

二十六世

純祖己酉三月一日生
己酉二月二十日卒
享年六十一墓長城
山西坐有床石
配清州鄭氏父光祐
忌九月二十八日墓
仙仰山東麓已坐
配全州李氏父益源
丁丑二月十八日卒
墓高州郡功城而孝
谷里清州谷子坐

生忌十月十四日墓
性柱谷西坐
配順興安氏父挺者
文懿公凱后忌四月
十八日墓葛谷山西
坐

子錫仲

己卯十月二十六日
生辛卯六月二十七
日卒墓高州郡功城
西鳳山里巨谷卯坐
配星州李氏父挺達
忌三月一日墓仙仰
山西坐
配開城高氏父源乙
未五月十二日卒墓
開慶面免城里真朴
谷子坐

子錫億

十五日生
配商山金氏父演九
樟亭胤武后辛未十
月十六日生

子熙都

己未二月九日生
配全州李氏父允稷
甲子二月十六日生

子熙默

丙寅正月二十四日
生

子泰熙

配密陽朴氏父順玉
辛丑三月七日生

子晶遠

癸卯七月二十九日
生

子在遠

乙巳六月十三日生

子浩遠

子遠浩

己丑八月四日生
配忠州石氏父根重
辛卯二月七日生

子弘遠

丁酉六月二十六日
生

女密朴春圭

女遠徐廷建

子熙椿武橋

子徐鳳錫龍錫

子昇遠

鵝洲申氏安東派譜

字宗化甲午正月十三日生丙午三月十四日卒墓世基辛坐
配晉州姜氏父炳肇甲午十二月十四日生丙午八月七日卒墓質福谷癸坐
配全州李氏父碩兩甲辰六月十四日生辛亥五月二十三日辛回龍前山午坐

壬申十月十五日生
配靈襄趙氏父默行黔測靖后壬申六月九日生

子允熙

己卯二月二十九日生庚戌六月九日卒墓質福谷子坐

配晉陽鄭氏父漢默祖東煥曾祖德愚外祖興陽李鍾冕愚伏經世后己卯四月二十六日生

女川仁蔡周漢

女山彌宋湜

女州普姜信珪

女山星全浩植

女新安朱海壽

女川仁蔡千根

己亥十月七日生

子鍾遠

乙巳四月九日生

子奉遠

丁未十二月七日生

子東遠

癸卯十一月七日生

子海遠

戊申三月二十三日生

子蔡鳳鎮

子宋萬遠愚谷亮后

二十一世
二十二世
二十三世
二十四世
二十五世
二十六世

<p>純祖丁亥生乙巳二月 二十一日辛酉十九</p> <p>字光應</p> <p>在寬 <small>見上 二四</small></p>	<p>女趙殷榮</p> <p>女尹相東</p> <p>女李康老</p> <p>女鄭昌心</p>	<p>女全</p>	<p>女李炳俊</p> <p>女全炳喜</p>	<p>女新</p>	<p>子錫和</p> <p>庚子八月十八日生 配順興安氏父甲錄 文懿公凱后</p>	<p>子錫錄 <small>出在東后</small></p>
<p>字禹範</p> <p>子錫九</p> <p>憲宗甲辰生乙酉九月 二十七日辛酉四十</p>	<p>子鄭法洛藥園塚后</p>	<p>子李九宰相字考寧大</p>	<p>黔淵靖后</p>	<p>子熙年</p> <p>配慶州崔氏</p>	<p>子福熙</p> <p>乙丑生</p>	<p>女李春植 <small>慶州</small></p>
<p>字文汝</p> <p>子熙敬</p> <p>哲宗癸亥正月九日生 壬申十月二十四日</p>	<p>若后</p>	<p>子全在九</p>	<p>子熙朝</p>	<p>子熙年</p>	<p>子福熙</p>	<p>女李春植 <small>慶州</small></p>
<p>初名聲遠字春舉癸 未九月二十五日生 壬辰十二月二十七</p> <p>子國遠</p>						
<p>初名珣鑄字贊文 壬子十月十二日生 配寧越嚴氏父寅教</p> <p>子鎬爽</p>						
<p>見下 一三八</p> <p>子世淵</p> <p>見下 一三九</p> <p>子雨淵</p>						

鵝洲申氏安東派譜

墓天馬山勒谷亥坐
有床石
配豐山柳氏父鉉祚
祖培春曾祖淳文敬
公雲龍后丙戌生二
十而寡誠事舅姑生
育遺腹成立門戶鄉
稱孝烈庚寅十二月
二十七日卒享年六
十五墓雙墳

二墓粟峴洞仙仰山
祖妣登下百坐有床
石
配慶州鄭氏父南九
號達山祖悌微外祖
千山申赫增四月十
七日卒墓勒洞龜岩
上庚坐有床石

卒享年七十墓勒谷
高祖妣登下庚坐
配慶州金氏父周熙
癸亥生己未正月二
十八日卒墓合附有
床石

日卒享年八十墓天
馬山北一麓六代祖
考登後上峯良坐
配豐壤趙氏父秉憲
祖一永曾祖雲再乙
酉七月二十三日生
癸未十一月二十日
卒墓乾位雙墳有床
石

忠毅公興道后壬子
十二月三十日生

子祥鎬

字保文
庚申九月十六日生
配月城孫氏父季秀
癸亥十二月八日生

子永鎬

字定國癸亥十月五
日生
配晉州姜氏父必秀
祖永旭曾祖志一甲
子十一月二日生

子普淵 見下
一三九

女閔高鳳林
子高一煥善煥

女商山金成吉
父金祥熙子柄淳

子鏡淵

戊戌十月十五日生

子成淵

丁未正月十六日生

女東權五碩
子權赫浩赫赫赫培

女英南鎬哲

子相淵 見下
一三九

子柄淵

癸巳二月十二日生

女海金漢泰

子金貞遠

二十一世

在東

致麟

二見上
四上

二十二世

子錫錄

二十三世

子熙大

女商
山金泗魯

子熙牧
出錫鹿后

二十四世

子明遠

子金明吾永結永伯

二十五世

子太鎬

女山
全炳守

子龍鎬
庚午四月五日生
配蔚珍張氏父性玉
甲戌四月二十五日
生

子寅鎬
字德一丙寅八月二
十八日生
配金海金氏父東植
辛未十月十日生

二十六世

子皓淵

子全在碩碩鎬

子壽淵
丙午七月二十九日
生

子皓淵
丙申五月二十九日
生

子昌淵
壬寅正月二十八日
生

子德淵
己亥正月十一日生

子道淵
甲午九月一日生

子渭淵
辛卯八月十六日生

鵝洲申氏安東派譜

字明應

純祖戊戌生十一月十日
四日卒墓尚州南村院谷洞右山
配綾城具氏父光喜
二月二日卒墓仙仰山西坐
配新洋李氏父源清
判官師閔后三月六日卒墓乾登後

女清鄭武洛
致鳳

在明

見上
二五

字德元

純祖丁亥九月十五日
生丁丑七月十八日
卒年五十墓南山洞
北麓西坐有床石
配晉州柳氏父龍在
正月九日卒墓回原
未坐有床石

生父在衡丁酉生乙巳八月二十三日卒

墓寺內谷午坐
配開城高氏父允楷
良欵公令臣后丙申
十月十五日生丙戌
正月二十九日卒墓
尚州功城面鳳山洞
大谷青龍燈西坐

女慶孫鳳秀

女全州李石栗

子鄭相近藥園琢后

子錫麟

字孝述戊午十二月十一日生己巳九月十八日卒享年七十二墓祖妣登左乾坐有床石
配安東權氏父通顯
十月八日卒墓妣登下坤坐有床石

己未十二月八日生

戊子三月十五日卒
配延安田氏父應相
祖益年曾祖善要外
祖德水李道永庚申
九月七日生丙戌正
月三日卒墓大谷青
龍燈西坐

女密孫奉伊

子孫萬成

子李全崇玉崇

子熙壽

字德壽
丙戌十月十六日生
庚戌八月二十二日
卒享年八十五墓大
馬山西麓艮坐有床
石
配慶州崔氏父主事
鎮九辛卯七月十四

壬午五月十一日生
配沃川陸氏父鳳秀
丁亥十二月一日生

子孫彰植

子萬遠

初名瀨遠字汝成
壬子正月三日生甲
申十二月二十八日
卒斗樓峰北麓五代
祖妣登下辰坐
配藍浦白氏父龍基
雙溪公弘正后己酉
十一月十三日生

丙午十一月十五日
生

子禹鎬

字茂虎
丁卯十二月五日生
配晉州姜氏父炳守
通亭公准伯后丁卯
七月七日生

子甫淵

見下
一四〇

子惠淵

壬寅正月二十日生

子弼淵

丁未六月十九日生

二十一世

二十二世

二十三世

二十四世

二十五世

二十六世

日生戊申五月十五日卒墓雙墳

子孝遠

字汝一辛酉八月六日生
配全州李氏父龍傑
熙寧君校后戊寅五月二十三日生

子昌鎬

字茂山
庚辰五月二十二日生
配坡平尹氏父永泰
壬午一月二十一日生

女孫銖一

女南章潤

子斗鎬

戊戌十二月三十日生

子範鎬

甲辰十一月一日生

子南鎬

丁未十月十七日生

子方鎬

庚戌四月十五日生

女嚴守容

子東淵

戊申正月六日生

子大淵

甲寅十二月六日生

父太遠子海洙海光東
珠達觀齋興智后
西溪化后

子嚴俊皓

鵝洲申氏安東派譜

子熙福
字敬開 戊戌正月九日
生 庚午二月二十三日
辛墓 天馬山北麓
先登 白虎嶺 冥坐

子慶遠
字汝山 己未八月八日
生 壬子七月十日
辛墓 考登 左上卯坐
配 長興林氏 父佑錫

子忠遠
戊辰五月二十八日
生
配 綾城具氏 父仁會
己巳五月十四日生
女南陽洪丁燮

子悌遠
字汝松 乙丑正月十七日
生 丙辰正月十二日
辛墓 六馬山北麓
內谷 後甲坐
配 安東權氏 父泰兩
丙寅九月二十六日生

子程鎬
丁亥十月二十二日
生
配 善州姜氏 父渭永
通寧公 准伯后 辛卯

子昇峯
甲寅四月九日生

女密陽朴龍九

子鎬根
己亥六月二十四日生

子承鎬
戊子十月十七日生
配 扶安林氏 父龍喆
壬辰正月二日生
子鎬榮
丁酉二月十三日生

子鐘淵
癸丑十一月二十九日
生
子章淵

子時旭

子台淵
癸丑十二月二日生

二十一世

二十二世

二十三世

二十四世

二十五世

二十六世

配寧越嚴氏父錫台
忠毅公興道后戊戌
五月二十六日生丙
午八月二十二日卒
享年六十九墓雙墳
有石

三松賞枝后庚申二
月十一日生

子達遠

字汝玉辛酉九月十
九日生
戊午八月五日卒墓
大馬山北麓辰坐
配寧越嚴氏父龍甲
忠毅公興道后乙丑
四月十八日生

十月三十日生

子敏鎬

壬辰正月二日生
配慶州孫氏丙申十一

子点鎬

癸卯四月二十日生

女^允盧峻夏

子在鎬

戊子七月十八日生
配清州韓氏父永祚
襄節公確后辛卯三
月二十日生

子富鎬

壬辰五月十六日生
配金海金氏乙未五
月二十日生

子重鎬

戊戌三月二日生

子進雨

乙卯十月九日生
丙辰十二月十七日
生

月三日

子盛錫晚

子政淵

乙卯正月一日生

子永洙

乙卯四月五日生

子成淵

丙辰四月十五日生

鵝洲申氏安東派譜

子錫稷

字明俊壬戌九月三十日生戊辰六月十日卒享年六十七墓曾祖妣塋下東麓丁坐有床石
配安東權氏父載周丙子五月二十七日生丙戌十一月二十七日卒墓曾祖妣塋下西麓甲坐

女高永祐

字必瑞乙巳十月二十五日生壬子八月四日卒享年六十八墓天馬山西麓甲坐

女全炳益

字必瑞乙巳十月二十五日生壬子八月四日卒享年六十八墓天馬山西麓甲坐
配竺山全氏父相宰竺山府院君元發后丙午九月八日生

子李遠

字浦松己巳六月二十三日生
配清州韓氏父聖教裏節公確后甲戌十二月十六日生

女安貞鎬

字高皓翰林翰林福林

子金在編

子伯遠

字善奎丙寅五月二十一日生
配順興安氏父在億祖夏慶曾祖挺崙忠貞公俊后外祖濟南朴濟元戊辰八月三日生

子仲遠

字元進己巳十二月

子弼鎬

壬寅十一月四日生

子赫鎬

癸卯七月二十五日生

子鎬光

庚戌九月五日生

女崔相汶

字慶州孫氏父重鎬
子安洪民忠貞公俊后

子金文植

子燦鎬

字茂慶辛卯七月五日生
配慶州孫氏父重鎬祖樸遠癸巳五月二日生

子祚鎬

癸卯六月十二日生

子沅錫

乙巳四月四日生

子起淵

丁巳十二月七日生

二十一世

二十二世

二十三世

二十四世

二十五世

二十六世

四日生庚戌七月十
二日卒墓天馬山考
登左上乙坐
配安東權氏父重熹
祖丙浩曾祖洛永太
帥公李后外祖金海
金龍癸甲戌十一月
七日生

子淑遠

字在星戊子十一月
五日生

配新安朱氏父寧實
己丑九月二日卒墓
京畿道抱川郡蘇屹
面二東橋里天主教
惠化洞教會共同墓
地乾坐
配南陽洪氏父鍾洙
祖在平曾祖禹燮外
祖羅州羅在天庚寅
四月二十二日生

女崔聖淳

子崔炳泰炳道

女李丙鎬

子李永的永民永建

子維鎬

壬子八月二十二日
生

子鎬仲

丙辰十月二十四日
生

文烈公非年后

鵝洲申氏安東派譜

女草卞榮東

子熙昌

字德化辛亥二月十四日生丁亥六月滿洲國五里河子卒墓未詳配青松沈氏父斗燮

女盆金德守

金在鳳

女星李芝年

子珠煥熊敬堂構后

二十一世

二十二世

二十三世

二十四世

二十五世

二十六世

致善

鼎述

見上
二五

字堯瓊生父致宇辛卯三月十九日生通政大夫副護軍癸卯十月十七日卒享年七十三墓茂林棠山坤坐有床石
配淑夫人寧越嚴氏父鼎斗忌五月十五日墓高提山西麓店谷山已坐

子錫永

字士胤辛亥六月十九日生子申十一月十六日卒享年七十三墓茂林南山未坐
配奇桐印氏父永復四月二十七日卒乾坐右坤坐

子熙郁

字鄭汝辛未六月二日生壬申十二月二十六日卒墓先考墓白虎嶺乾坐
配金寧金氏父熙祚忌正月十八日墓虜峯山丙坐
配清州郭氏父晚會墓葛谷山艮坐忌正月五日

子道遠

字君化丁酉九月十一日生丙辰三月九日卒墓茂林南山乾坐
配襄陽權氏父祐周戊午四月七日卒墓合諧

子一遠

字精化辛丑八月十日生壬辰四月十日卒墓南山巽坐
配慶州崔氏父榮周庚辰四月七日卒墓山墓谷山已坐
配順天金氏

子衍鎬

壬戌十一月五日生庚戌六月一日卒墓山墓谷癸坐
配順天朴氏

女趙南召

女李建鎬

女潘程煥

子衍鎬

出伯父道遠后

子周鎬

丁丑七月二十五日生

子明鎬

配丹陽禹氏

子彰洙

見下
一四〇

女俞承必

子昌錫

子趙苾衍北村宗衍

子李漢周

子潘在榮

子光洙

乙巳九月五日生

子京洙

壬子八月二十六日生

鶴洲李氏安東派譜

子棕遠

字泰化乙巳三月二十六日生丙午三月十六日卒墓葛谷甲坐
配宜寧余氏父仁熙壬寅十二月十三日生

己酉十一月九日生
配密陽朴氏

女蔚
張周煥

女陽
南相朝

子炳鎬

丙寅十月十三日生
配豐壤趙氏甲戌五月六日生

子喆鎬

丁亥十月十日生
配開城高氏

子成鎬

壬午八月二十四日

子燦洙

乙卯十一月五日生
子張鉉弼鉉雙鉉泰鉉周

子連洙

乙未六月七日生

子賢洙

丁酉十二月二十三日生

子德洙

辛丑正月二日生

子正洙

己酉生

子學洙

辛亥生

子益洙

甲寅生

子東洙

甲辰二月五日生

二十一世

二十二世

二十三世

二十四世

二十五世

二十六世

			<p>子馨遠 字致化丁未十二月二十二日生辛卯五月十三日卒墓山幕谷山民坐 配金海金氏父元培癸丑七月五日卒墓山幕谷皮坐</p>	<p>子英鎬 甲申七月二日生配豐山柳氏</p> <p>女密朴東煥 陽密</p> <p>女海尹智老 平海</p> <p>女香姜吉秀 州香</p> <p>子烈鎬 庚寅六月七日生配真城李氏</p> <p>女英金源台 陽英</p> <p>女商金大奉 山商</p> <p>子柳光浩明浩 山柳</p>	<p>子朴在出在東在三</p> <p>子姜君大</p> <p>子金光植政勳</p>
--	--	--	---	--	---

鵝洲申氏安東派譜

子熙範

字範女丁亥十二月二十四日生戊戌十一月二十五日卒墓松谷山丁坐配沃川全氏父柄七正月二十日卒墓考登下酉坐

女順安承萬

子東基

丁未六月十日生在日本配草溪卞氏父榮義忌丁巳十二月八日墓松谷山丙坐

子周基

丁巳八月二十五日生辛巳十二月四日卒墓松谷考墓右麓坐配清州韓氏父五錫十一月二十三日生

子榮基

甲子十一月六日生庚寅六月一日卒墓

子彰鎬

甲戌八月十二日生配岳林洪氏十一月十五日生

子在鎬

出周基后

子名鎬

在日本

子在鎬

辛卯二月十五日生配岳林洪氏父丙南

女草卞圭洙

子千鎬

乙丑八月十四日生配安東權氏父承鶴

子甲洙

己亥十一月二十三日生

子龍洙

甲辰八月二十六日生

女清金鴻永

子金泰敷

子慶次

丙申七月十二日生

子卞相澈相律相局

子禎洙

丁巳十二月十四日生

二十一世

二十二世

二十三世

二十四世

二十五世

二十六世

子錫鈞

字士心

哲宗癸亥四月二十

六日生公性孝舍外

稍遠定省無間及親

病臨終擲踊氣絕踰

時復甦觀者咸稱至

孝庚辰十二月二十

七日卒享年七十八

墓天馬山第一麓甲

坐有床石

配碧珍李氏父學燾

月培鐵均后

哲宗丁卯四月二十四

日生辛巳五月十二

日卒墓茂林小谷田

後山坤坐

女仁 蔡章鎮

女安 金泰鎮

女林 洪致源

子熙濬

字德一乙未七月十

二日生忌三月十九

日墓茂林前山寅坐

配羅州丁氏父奎東

祖永燾曾祖大翼外

祖張秉周甲午八月

十日生一月二十七

日卒墓亥坐

子蔡洪錫

女廷 田益秀

女坡 尹泰國

子金章桂

子洪鍾英

子教遠

己未十月一日生辛

亥七月二十八日卒

墓茂林洞前山艮坐

配宣寧余氏父在喜

祖賢然曾祖漢龍兵

參竹斬后丁巳十月

六日生

山幕谷艮坐
配星州李氏父主榮

三月十一日生

子田相鎬

子大鎬

丙戌十一月二日生

配星州李氏父鳴鎬

祖圭昇文烈公兆年

文后

女閔 高柄模

女蔚 張福煥

女禮 金周榮

女咸 朴魯燦

子峻鎬

子在洙

癸丑十二月二十二

日生

子釜洙

鶴洲申氏安東派譜

		<p>子熙獐 甲辰三月七日生 配安東權氏父福永 祖挺曾祖震仁外祖 鄭尚模</p>			
<p>女李乃善</p>	<p>子夏遠 壬午二月五日生 配慶州李氏父方禹</p>	<p>子春遠 丁丑十一月二十二日生 配利川徐氏父道圭</p>	<p>女全濟彧 <small>女喜</small></p>	<p>女英南世鎮 <small>女陽</small></p>	<p>丙子五月四日生 配清州鄭氏父柱泓 祖東洛外祖晉州姜 永周藥園琢后</p>
<p>子龍鎮 <small>壬子十月三日生</small></p>	<p>子鎬鎮 <small>己酉五月六日生</small></p>	<p>子喆鎮 <small>己酉五月六日生</small></p>	<p>子安鎬 <small>丁未三月二日生</small></p>	<p>子金庸甲 <small>子全英錫</small></p>	<p>子南文鎬 <small>戊戌七月二十一日生</small></p>

二十一世

二十二世

二十三世

二十四世

二十五世

二十六世

子熙玉

戊申八月二十五日

生

配順興安氏父晚慶

祖挺岳曾祖思泳文

懿公文凱后

子藤遠

己卯八月二十七日

生

配安東權氏父寧旭

子晉遠

壬午十一月四日生

配迎日鄭氏父雲赫

子尚遠

乙酉十一月四日生

配平澤林氏父龍善

子東遠

戊子十二月二十五

日生

配東萊鄭氏父鏞淑

子宗鎬

丙午九月二日生

子敬鎬

辛亥十月二十五日

生

子在鎬

丁未八月二十九日

生

子民鎬

己酉十一月二十六

日生

子龍鎬

丙辰三月二十九日

生

鵝洲申氏安東派譜

致字
鼎述
生致岳后

鼎鑑
見上
二六

字益小
純祖庚子生丁丑四月
十九日卒墓松谷山
甲坐
配全州李氏父景龍
忌四月十九日墓合
祔有床石

女晉
姜萬熙

女晉
姜信東

子錫禹

生父鼎鏡己丑正月
十八日生庚寅五月
十八日卒墓松谷山
卯坐
配慶州崔氏父榮基
忌正月二十五日墓
合祔
配金海金氏忌三月
八日墓長瑞郡九化
面臨江汨後麓卯坐
有床石
配全州李氏父斗鍊

子姜信友信亨

子姜仁錫禮錫智錫

子在熙

初名濟熙己酉四月
八日生
配安東權氏父重厚
東溪建乎后

子宗熙

配全州李氏

子戴遠

甲戌四月十七日生
配晉州姜氏父信鳳
祖泰燮乙亥九月二
十二日生忌八月九
日墓松谷山先登下
甲坐

子明遠

丁丑二月二十一日
生
配英陽南氏庚辰生
父相嵩

女密
朴明燮

子芳遠

癸未生

子京鎬

丁酉八月七日生

子守鎬

十一月十七日生

子忠鎬

甲辰七月生

子承鎬

己酉正月十日生

子朴哲洙鍾洙

二十一世

鼎鉉 字鉉五 見上 二六
純祖壬寅生己巳四月十五日卒墓南山乾

二十二世

女巨潘德成 女清郭 子錫鍊 字汝賢 普宗丙寅七月二十日生乙巳三月四日卒

二十三世

子柄熙 庚寅六月卒 配平海吉氏父慶旭
子尚熙 乙酉七月二十六日生 配余海金氏庚寅七月二十八日生
女南朴勝雲 子朴春緒明緒 子潘潤宅潤世
子熙元 生父錫鍊戊戌三月七日生配星州李氏父聖燮

二十四世

子正遠 甲申生 配達城蔡氏 甲午二月七日生
子惠遠 丁亥二月廿日生 配黃氏
子錫遠 壬子十二月二十八日生
子知衡 丙辰六月六日生

二十五世

子旻鎬 乙卯九月八日生
子劬哲 丁巳七月十七日生
子銀陳 癸丑一月十九日生
子峴宗 乙卯二月二十六日生
子振鎬 己酉正月十一日生

二十六世

二十一世

鼎德
字德三

見上
二六

鼎鉉

二十二世

子錫極

字用汝丙子七月二

子錫鎮

字汝鑑

哲宗戊辰五月五日生
正月七日卒享年六十七
墓栗峴前山乾坐
配月城金氏父柄極
四月二日卒墓合祔
有床石

二十三世

子熙淑

己亥六月十一日生

女安權榮世
東

子熙珠

乙卯九月十六日生
配慶州崔氏父孝淳
居日本

子熙仲

丙午三月十八日生
配仁川蔡氏父周定
居滿洲

子熙元

出伯父錫鍊后

二十四世

子載遠

丙寅九月二十日生

子光遠

丙申二月二日生

子權萬喜俊喜

子昭遠

壬午二月五日生
配金海金氏在日本

子圭遠

辛巳生居滿洲

女慶州崔東烈

二十五世

子正鎬

壬子二月九日生

子明鎬

丙午八月二十一日
生在日本

子崔載炯載狗

二十六世

鵝洲申氏安東派譜

純宗乙巳九月七日生
丁巳七月十八日卒
享年七十三墓天馬
山上峯午坐有床石
配寧越辛氏父宗周
習讀和后丁巳五月
十九日生丁丑八月
十一日卒墓山幕谷
山中腰下艮坐

十三日生壬辰三月
十五日卒
配安東金氏忌二月
二十五日墓天馬山
西麓卯坐合祔
配長水黃氏丁酉六
月二十一日卒墓姑
壙下艮坐

子錫甫

字聖九辛巳正月十
八日生戊申正月二
十四日卒墓松谷山
乾坐

六月二日卒墓栗峴
前山乾坐合祔
配公州李氏父令伯
忌九月二十七日墓
江原道淮陽郡蘭谷
西尖坐
配安東權氏忌十二
月二十三日墓栗峴
山乾坐

子熙銘

甲寅十月生
配漢陽趙氏在北韓

子熙宅

字光彥己酉四月十
五日生
配安東金氏父鍾憲
丁未十二月三十日

庚寅六月三日卒墓
盛直谷共同墓地癸
坐
配坡平尹氏十一月
二十日卒墓雙墳

子仁遠

丙戌十月十日生
配仁同張氏父壽一
五月三日生

子義遠

己丑六月十二日生

女姜明秀

子姜大庸大均大恭
大衍

子煥遠

戊寅八月十六日生
配龜城李氏父洪基
祖炳周曾祖時和溫
溪澄后乙亥十一月

子大龍

丁巳二月十八日生

子孟鎬

己亥八月十七日生

子泰鎬

壬寅十二月二十八
日生

二十一世

二十二世

二十三世

二十四世

二十五世

二十六世

配綾城具氏父文詰
祖應鉉曾祖尚玉外
祖真城李敏行辛巳
九月九日生丁酉三
月十七日卒墓茂林
洞後山祖勇登右良
坐

生丙子三月七日卒
墓天馬山西麓茂林
岡村上甲坐
配醴泉林氏父智洙
祖參奉永讓丁未十
二月七日生乙卯十
月九日卒墓松谷山
勇登下申坐

子熙寧

字世彥丁巳正月五
日生庚寅六月三日
卒墓黔岩曾祖妣登
左壬坐

子中遠

二十六日生
出叔父熙寧后

子世遠

乙丑四月七日生

子通遠

戊戌三月二十二日
生

女金榮軫

子金允謙萬謙

女光金鍵中

子金允光聖範

女慶金魯植

女宜余明植

子重遠

生父熙宅庚辰十二
月十二日生
配香州姜氏父永遠
祖炳星曾祖信相

女光金載完

鵝洲申氏安東派譜

子錫星

字慶善辛卯三月二十四日生忌八月二十四日墓葛谷山卯坐
配安東權氏父秉烈忌三月十一日墓失配東萊鄭氏忌正月六日墓失傳

配長興林氏墓失傳

女順安基成

女真李致洛

女山全炳禪

子熙燦

己巳三月三日生
配順天金氏父夏湖
戊辰十二月十七日生
配慶州金氏己卯正月六日父正汶

女安田

子田元善元出

女慶州崔鍾勳

子崔勳澤仁澤

女梁

子安元植利植

子李泰植明植昌植東植文植相植

子全在亨在洞

子東遠

癸巳四月十日生

子東和

戊戌四月十八日生

子南遠

己亥十二月二十五日生

子泰欽

庚戌正月二十九日生

女安權泰敦

子權榮洙芝英

二十一世

二十二世

二十三世

二十四世

二十五世

二十六世

鼎銑

見上
二六

字敬之

純祖戊申生丁卯十月

二十五日卒享年八

十墓松谷山良坐有

床石

配高山金氏父永洛

己巳十二月二十四

日卒墓龍登山丁坐

有床石

女 吳錫命

子吳漢永福永海永舜
永

女 金教完

子金正玉正福正祿正
九

子 錫禹

出鼎鑑

子 錫夔

字命初辛卯生庚寅

年江原道亭洞里辛

配旌善全氏父永壽

配慶州李氏丙申年

大邱卒

子 錫寬

字聖初庚子十一月

一日生

配慶州李氏父秉雲

在滿洲

子 熙龍

甲戌九月十四日生

配江陵成氏己卯二

月十九日生

女 金長賢

子金正燮

子 琬熙

乙丑六月三日生

配韓山李氏父壽永

祖聖桂曾祖雲采文

烈公李旬后

子 昇遠

辛丑十一月十一日

生

子 富遠

乙未正月六日生

子 守遠

癸卯二月十日生

女 白鍾根

子白晃烈

女 李京求

鵝洲申氏安東派譜

子鳳熙

甲戌十二月三十日
生卒

女天順朴海千

女林岳洪佑鐸

女清州郭允寬

子景熙

甲子生在日本

子錫渙

字順初乙巳正月十四日生

配全州李氏父仁元在日本

女安東金榮基

子金景默時默呈默

女安東權道智

子權萬洙

女咸寧金箕範

子金龍龜龍默

二十一世

二十二世

二十三世

二十四世

二十五世

二十六世

致五

鼎禹

見上
二六

字夏瑞

純祖庚寅生戊戌十一

月五日卒辛酉年六

九墓茂林後谷山西

坐有床石

配原州邊氏父聖東

祖始祖通德郎益清

忌九月十二日墓黔

岩佛堂谷祭坐有床

石

配碧珍李氏父宣昌

祭祖春曾祖雲傑忌

三月二十七日墓雙

墳

子錫潤

字景三癸酉六月十

六日生乙酉三月十

四日卒墓南山亭子

右氏坐有床石

配星州李氏父聖十

祖亨倫曾祖文海文

烈公兆年年后忌十

二月二十日墓黔岩

洞亥坐有床石

配仁同張氏忌二月

五日墓葛谷山乙坐

有床石

子熙烈

字榮實甲午十月二

十日生忌五月七日

墓南山護軍公塋右

麓卯坐

配宜寧余氏丁酉生

父奎燮五月一日卒

墓雙墳有床石

子章遠

生父熙鳳辛酉六月

十二日生

配宜寧余氏父在武

祖斗熙曾祖周桓觀

祭使健后外祖開城

高龜章丁卯十一月

八日生

子奇鎬

癸巳十二月二十三

日生

配東萊鄭氏父炳泰

甲午六月七日生

子有鎬

己亥七月二日生

子大鐵

丙午十一月五日生

女金達俊

女禮林鶴基

女長許白樂

女孫熙遠

子孫昌洛昌範昌

德昌燮

女李鍾慶

子李百源國源泰源

子熙宗

乙巳四月十五日生

配仁川蔡氏父晉錫

祖永珪在滿洲

子熙培

出錫浩后

子金善珍

子林池洪

鵝洲申氏安東派譜

子熙根

壬戌十一月九日生
丁巳十二月二十四日
卒墓池內山乙坐
配密陽孫氏庚午十月十四日生

子甲遠

辛巳八月十五日生
配密陽朴氏父判憲
二月二十五日生

子京鎬

己酉八月五日生
辛亥一月六日生

子高遠

庚寅十月二十二日生

子進遠

配晉州姜氏父錫福
乙未七月五日生

子漢遠

丙申十一月十日生

女槐陰鍾學

辛丑四月十二日生

女慶州孫元模

子孫永玉永淑永

暉永文

女仁川蔡漢韶

子蔡泰植政植文

榮昌珍

子熙龍

己酉四月二十五日生
戊戌五月九日卒

子師遠

丁亥四月二十六日生

子錫重

字珠善辛巳三月九日生
辛卯六月十三日

二十一世

二十二世

二十三世

二十四世

二十五世

二十六世

配全州李氏父斗文
癸未六月二十一日
生忌七月十七日墓
山幕峙山丙坐合計
有灰石壁柱

子熙竣

壬子十二月三十日
生十二月十六日卒
墓幕峙谷卯坐

子熙榮

己未二月二日生
配仁同張氏父有德
祖師彥曾祖進士文
安襄公末孫后外祖
岳林洪基範癸亥四
月二十五日生八月
二十二日卒墓資谷
田甲坐
配成安趙氏庚午五
月十五日生

子熙進

戊辰正月七日生外
孫憲兵隊長第十一
犯罪搜查隊長豫編
引尋導賣支廳長新

配安東權氏十二月
二十二日生

女清鄭佑燮

女慶崔昇休

子洙遠

癸未正月二日生
配安東權氏父和睦
丁亥八月十六日生

子貞遠

戊子正月二十日生
配固城李氏父憲榮
辛卯十一月十四日
生

子奉遠

丙申十二月三十日
生

女香姜炳喆

子祐遠

壬辰五月二十日生
配昌原黃氏父鍾萬
癸巳十一月二十七
日生

子鄭載榮敦元

子崔丙敏

子鍾喆

庚戌八月十六日生

子允燮

乙卯一月十日生

子晟潤

丁巳九月十八日生

子姜俊圭

子哲鎬

丁巳五月二十二日
生

鼎海 見上
 字方振 二六
 純祖戊戌十二月二十
 一日生丁酉正月九
 日卒享年六十墓考
 登下坤坐有床石
 配慶州孫氏父鑲弼
 忌九月十五日墓黔

全州李河鎮
 女開城高彥讚
 女星州李芝郁
 女音州柳心馨
 子錫玉
 字景道壬戌八月五
 日生戊寅五月十四
 日卒墓茂林洞後山
 辰坐有床石
 配全州李氏父寅儀
 忌四月十七日墓茂
 林紫山午坐有床石

濶津廠長本慶生產
 局長理事官金星花
 郎勳章紅條勳章勤
 政勳章受
 配全州李氏父銀化
 德源君后己巳五月
 十二日生
女順安武鎮
 子安永福
 子李淳寅淳模淳章淳
 太
 子高永俊永佑
 子李春煥在煥
 子柳承天承宗

子容遠
 甲午二月二十七日
 生
子丞遠
 丙申六月二十六日
 生
子明烈
 戊戌二月十七日生

子亨遠
 丙寅十二月二十三
 日生
 配商山金氏父正植
 后溪範后戊辰四月
 十九日生
女豐綦永鈺

子俊鎬
 辛卯正月八日生
 配金寧金氏父鑲鎬
 癸巳正月十一日生
 子泰在夏東夏

子尚淵
 乙卯二月九日生

鵝洲申氏安東派譜

二十一世

岩洞先登下癸坐有床石

二十二世

配密陽朴氏父英淳
十一月二十四日
墓考堂雙墳
配成陽朴氏忌二月
二日墓佛峙谷辛坐
有床石

二十三世

子熙周

一名熙祚丁巳二月
二十四日生
配金海金氏甲寅六
月十日生

女星州李玖燮
女城李錫祐

二十四世

女慶州孫錫遠

子彰遠

一名璋遠丙子八月
七日生
配義城金氏父銅煥
祖慶植曾祖起落藥
峰克一后戊寅七月
九日生

子福遠

甲申四月十八日生
配金海金氏父三德
丁亥十二月二十四
日生

子吉遠

癸巳八月十四日生

女清風金周吉

女商山金龍安

子李圭寅圭恒

子李明源選溪澗
后

二十五世

子孫永錫大鎬

子德鎬

己亥十二月二十三
日生

子三鎬

甲辰十月二十六日生

子金成圭

子金振晚

二十六世

鵝洲申氏安東派譜

女南潘 朴齊僖
女壘 趙秉相

子朴中陽

子趙鑣夏元夏收夏時夏

子錫萬

字高涉 癸未六月二十一日生 壬辰正月十二日卒 墓冷岩洞 先塋下
配全州崔氏父鑣 洪 忌十月二十九日墓 合祔甲坐

子熙泰

乙巳十一月二十八日生
配宜寧南氏父啓學 祖魯文 己酉十一月十五日生

子熙友

己酉十二月十一日生 丙辰十二月二十五日卒 墓栗峴山 乙坐
配咸陽朴氏父晚鑣 參議亨 禧后甲寅七月四日生

子相遠

丙子二月一日生
配岳林洪氏父炳國 木齊汝河后癸酉三月一日生

子基遠

戊寅正月二十七日生
配全州李氏乙酉九月十五日生

女金武經

子光遠

丙子十月七日生
配清風金氏父錫峯 戊寅九月五日生

子洙鎬

甲午五月一日生

子萬鎬

辛丑十二月十五日生

子鎬喆

乙卯二月九日生

子金成學

子錫鎬

壬寅四月二十三日生

子明鎬

甲辰十一月一日生

二十一世

二十二世

二十三世

二十四世

二十五世

二十六世

子熙岳

甲寅六月十三日生
庚寅六月一日卒墓
山幕谷洞山甲坐
配慶州金氏父泳
丁巳九月二十五日
生

子重遠

己卯二月二十日生
配長興林氏父永昌
庚辰正月十七日生

子三遠

己丑二月二十三日
生
配慶州崔氏

子龍遠

甲午三月三日生

子孟遠

丁丑五月十八日生
配慶州李氏父泗根
辛巳四月十九日生

女權先男

東安
子權容泰容泳

子重鎬

丙午一月七日生

子承鎬

癸丑二月八日生

子卓鎬

己未二月十八日生

子宰旭

乙巳正月八日生

子宰憲

丙午七月四日生

子宰和

己酉四月二十九日
生

鵝洲申氏安東派譜

致福

鼎夏

見上
二六

純祖辛未生忌三月八日墓榜峴洞後山坤坐
配韓山李氏父德耆墓山墓谷

鼎周

全上

字有約
純祖戊戌生忌十月一日
配坡平尹氏父致文
祖宗烈曾祖成東外
祖潘河宗墓榜峴洞
下子坐雙墳十一月八日卒

女原黃禮基

女海金容燮

子錫鐘

字詩伯生父鼎國忌十一月八日墓山墓谷墓峙西麓
配金海金氏父周燮
父柄一曾祖鳳濟外
祖吳龜泳忌十月十九日墓仙仰山北麓
午坐

子錫達

甲申生忌十一月三日墓加恩邑水山里
共同墓地
配慶州吳氏父在斗
忌五月十九日墓男塋下

女豐趙卓九

子黃鍾基

子金榮瑞榮淳榮讚

子熙春

字成鶴戊申七月六日生
配順天金氏父商箕
祖翼在曾祖性敦甲戌七月八日卒墓山墓谷良坐
配甘泉文氏
出錫達

子熙日

女仁蔡章鎮

子熙日

生父錫鐘己未五月三十日生卒七月八日墓榜峴洞坐
配順天金氏
墓金海金氏

女南陽洪在洙

子洪正斗承編

子舜遠

丙寅五月二十日生
配驪興閔氏在以北

子禹遠

在以北韓

子昭遠

丙申十一月二十日生

子東遠

己亥正月十五日生

子尚鎬

甲申五月八日生
配

二十一世

鼎國

見上
二六

字熙約

統祖辛亥十二月十四

日生忌二月十八日

墓南山祖考地堂下

壬坐

配安東權氏父圭善

祖用隨曾祖蓮仁花

川君后

二十二世

女璩趙南億

子趙或行重村

子趙尚溪南溪

子錫鍾

出鼎夏后

子錫甲

字簡伯乙未七月十

四日生丁酉五月五

日卒墓山幕谷中塚

北麓壬坐

配安東張氏父景周

忌十二月十一日墓

山幕谷癸坐

配仁同張氏父禧文

八月十三日卒

二十三世

子熙曄

己巳九月十八日生

忌三月二十二日墓

仙仰山乾坐

配英陽高氏父仁洙

祖亨錫曾祖基發典

理判書曄珠后

二十四世

子有遠

甲午正月十日生

子植遠

庚子生

子德遠

甲辰生

子周遠

甲辰生

女璩尹在一

平坡

子熙相

子熙相

二十五世

二十六世

鵝洲申氏安東派譜

致祿

鼎洙

見上
二七

忌十一月五日
配寧越嚴氏忌九月
一日墓忠北中原郡
金加面沙岩里達美
山于坐

女閻高彥璧

子高永佑夏后

子錫雲

字華瑞癸酉十月一
日生忌十一月十五
日墓先妣登下
配慶州金氏父景岩
墓山蘇谷良坐有床
石

癸未二月十三日生
配義城金氏

女碧李鍾先

子李在元

女清郭仁會

子郭德龍

子熙達

字慶順戊申三月十
八日生忌八月二十
八日墓金加面沙岩
里休岩後山良坐
配義城金氏父春益
外祖全州李諳局

庚戌生

子大遠

乙卯生

子元基

癸酉八月十四日生
配杞溪俞氏父台瀾
左相拓基后

子基浩

壬午十月二十三日
生
配結城張氏己丑九
月二十日生

子成基

子泰鎬

丙子三月十八日生

子暢鎬

庚戌九月六日生

子鎮宇

癸丑七月十九日生

子鎮宅

乙卯十月一日生

子政鎬

二十一世

二十二世

二十三世

二十四世

二十五世

二十六世

致中

鼎泗

見上
二七

字常三

憲宗戊戌五月二十

四日生己未四月二

十四日卒享年八十

墓考登左酉坐

配成寧金氏父錫麗

子錫五

字德潤生父錫洛己

巳五月二日生庚申

八月十三日卒墓松

谷山幕時巳坐有床

石

配仁川蔡氏父周庸

女安
金閔福

子熙聖

字敬文己丑七月二

十二日生忌七月一

日墓茂林后谷乾坐

有床石

配晉州姜氏父和王

通亭淮伯后忌十一

子炳基

壬辰十二月四日生

配載寧李氏乙未二

月十五日生

子哲基

戊戌三月二十二日

生

女達
徐廷學

女光
金善福

子徐重鉅光錫

子金德順

子旺基

字益山辛酉三月十

三日生

配光山金氏父容泰

甲子十一月二日生

子九鎬

戊子十一月二十二

日生

配慶州孫氏父龍秀

一九五〇年八月二

十五日生

子基鎬

子正秀

己卯十二月十六日

生

子熙秀

丁巳十二月二十日

生

鵝洲申氏安東派譜

忌十月十三日墓男
登右西坐

拙齋權紹后忌九月
二十七日墓黔岩洞
佛堂谷壬坐有床石
配平澤林氏忌三月
十五日居滿洲

女清
韓俊履
子韓榮教

女草
卞元圭
子卞實慶

女沃
全順熙
子全在仁在機在
錫

子相基
甲子三月五日生
配宜寧余氏父廣浩
乙丑六月六日生

子奭基
戊辰二月二十九日
連川地區戰死
女義
金昇煥
女慶
李相鎮

六月二十三日生
子鎬烈
辛丑二月二十六日生

女德
張守萬

子震鎬
庚寅四月三日生
配坡平尹氏十二月
八日生

子冕鎬
庚子二月二十六日
生

女豐
柳載榮

子金奎明奎喜
子李弘熙東熙炳熙

子光洙
丁巳二月一日生

子東洙
丁巳二月一日生

二十一世

二十二世

二十三世

二十四世

二十五世

二十六世

鼎洛

見上
二七

字而敬宜署將軍行

龍驤衛副司馬繕正

監參奉

憲宗庚子十二月二十

四日生甲寅十二月

九日卒享年七十五

墓茂林平峯山白虎

嶺良堂

配清州韓氏父用正

夢溪哲冲后忌十一

月十五日墓合符

有碑石

子錫五

出諱泗后

子錫珪

字兩玉

高宗辛未十二月十八

日生己亥正月二十

五日卒墓山麓谷勿

坐

配成陽朴氏父義淳

祖福大憲鴻辨后忌

三月二十九日墓

合符有堂柱床石

女孫南朝寧

子尚世烈

女孫李芝陽

女孫

洪基一

子洪德欽世繼

子熙集

字敬汝丁酉十二月

三日生忌三月八日

葬忠北中原郡蔚尼

西馬水里郡有林乙

坐

配延安李氏父雲守

忌十一月九日墓考

墓同里泰村洞後山

西坐

子斗遠

丙寅生六二五動亂

時戰死

配慶州孫氏父禹模

丁卯十月二十二日

生

子秀遠

字遠可癸酉五月二

日生

配安東金氏父麟源

左相士衛后己酉九

月二十四日生忠北

中原郡蔚尼西馬水

里居住

子角鎬

辛卯三月五日生

弘益工大卒現代自

動車會社係長

配鶴城李氏父顯杰

三月十三日生

子翼鎬

庚子六月十日生

子張鎬

戊申八月二十四日

生

女孫李鍾漢

鶴洲申氏安東派譜

子熙淳

字舜化辛丑十二月二十九日生忌八月一日享年四十八墓山墓谷回龍佛偶癸坐
配金寧金氏父夏主十一月二十日生忌二月三日墓雙墳有床石

子華遠

字舜化己巳二月三日生
配晉州姜氏父正秀祖世永趙亭准伯后忌七月九日墓山墓谷中峯申坐
配慶州李氏父佑榮壬申正月十九日生

子善基

丙子十二月十九日生在列身居
配全州金氏戊寅六月九日生

子元鎬

乙未三月四日生慶北大學師範大在學

子亨鎬

丁酉十月二十九日生

子利鎬

庚子四月十五日生慶北大學商大在學

子貞鎬

壬寅十二月二十七日生

子吉鎬

癸卯正月二日生

子誠鎬

己酉八月十九日生

二十一世

二十二世

二十三世

二十四世

二十五世

二十六世

子錫鉉

字鉉五壬午三月二十三日生甲子二月二十一日卒墓山幕谷卯坐尚州郡成昌面冠岩後山有鉉五亭
配順興安氏忌十一月十日墓合附有床石

女成朴熙允

子朴祥琪柱祥

子熙栢

字聲錫一名伯憲癸卯六月十二日生配成陽朴氏癸丑八月十一日生

子茂遠

一名茂元辛巳七月四日生大邱居住配仁同張氏父師古乙酉三月十日生

女寧越嚴圭夏

女成寧金羲殷

女金寧金炳亮

女同仁張星元

子方遠

癸酉正月十一日生釜山水產大學卒業永順中學校創設開慶中學校教導課長優良教育公務員表彰鉉五亭建立
配英陽南氏父相得祖景洙曾祖宗鑰典理判書暉珠后庚午七月二日生

子信鎬

辛亥四月十六日生

子嚴欽

子金錫範道範

子金鎮奎好奎

子張元奎善奎勝奎

子敬鎬

乙未五月四日生國民大學在學

子欣鎬

丁酉正月十五日生

子相鎬

戊戌九月十七日生建國大學在學

鶴洲申氏安東派譜

子熙中

字光輝一名仲憲庚

子耀遠

庚寅十月十五日生
漢陽工大卒設計事務所經營
配漢陽趙氏

女清韓永洙

女安權奉安

女川蔡熙鍾

女安權勝己

子聖遠

戊寅閏七月二十日

子成鎬

辛丑九月八日生

女林洪雨得

子旼城

壬子二月十五日生

子容碩

甲寅十二月二十六日生

子韓慶律性律

子權赫鎬赫京赫培

子蔡鎮基

子權明鎬

子文鎬

壬寅八月九日生

子洪海植龍植

二十一世

二十二世

二十三世

二十四世

二十五世

二十六世

女^開高 溶
女^竺全斗永

文科正吉
子高柄呈主事柄來柄
變
子全相乾竹林近后

生
戌十一月二十九日
配草溪卞氏父鍾遠
忌八月十二日墓沙
斤里共同墓地子坐
配慶州李氏父鍾八
丙辰九月十九日生

女^順安信作
女^仁蔡五謙

子^舜遠
生
甲午十一月十九日
配晉州姜氏父尹熙
庚寅生

子^禹遠
生
丁亥五月一日生
配晉州姜氏父尹熙
庚寅生
配星州李氏父圭鉉
祖命雙曾祖秉佑文
烈公兆年后丙子生
九月七日生

子安鎮奎明奎
子蔡錫元

子^武鎬
乙卯五月三日生
子^秀鎬
癸丑十月十七日生

鵝洲申氏安東派譜

輪周	鼎岳	見上 二八	初諱寬壽庚午生忌 五月八日墓鉢山亥 坐 配醴泉權氏忌四月 二十日墓介雙洞東 麓百坐
二十二世	子思潤	字士成生父鼎五	純祖辛卯生庚寅十月 二十四日卒墓豐山 鼎寺辰坐 配安東權氏忌三月 六日墓鉢山 配安東金氏父德根 戊戌生庚子八月十 二日卒墓槐亭洞乘 木嶺庚坐
二十三世	子熙漢	字國老	哲宗壬戌生己亥四月 三日卒墓介雙西麓 卯坐 配醴泉權氏父相宗 廷熙外祖英陽南錫 佑己卯生
二十四世	子煥基	字德昭辛卯生丁卯 十一月二日卒墓佳 谷前山癸坐	配麗州李氏乙巳生 乙巳十一月二日卒 墓上同
二十五世	子宗鎮	生父煥基	己巳十月二日生
二十六世	子洹洙	庚子正月二十九日 生	子斗海
	子明洙	壬寅九月十八日生	子龍洙
	子哲洙	乙巳十月二十二日 生	子榮洙
	子聖鎬	戊寅三月十日生 配公州李氏癸未八 月一日生	

二十一世

二十二世

二十三世

二十四世

二十五世

二十六世

次周

鼎淵

見上

字致源丙子生志十月三日墓介雙西麓
酉坐
配安東金氏墓乾登
左辛坐

子思友

字會文生父鼎慶甲寅生卒
配安東金氏父鴨漢外祖李夏讓辛酉生
癸卯正月二十日卒
墓醴泉郡下里面五柳洞青龍嶺西坐

子鳳熙

字國瑞丁亥生墓醴泉外洞半月陽山壬坐
配達城襄氏父璉祖世洪己巳生辛未三月十八日辛墓五柳洞冠谷西坐

女高鶴周

女朴鼎寧

子朴周孫

子福均

丁卯四月二十四日生
配真城李氏父奇伯戊辰六月二十三日生

子元鎬

庚寅十一月二十五日生
配慶州崔氏父七文戊戌四月十二日生

女安金元東

女山柳容宇

子金大熙

子点洙

己酉七月六日生
辛亥三月二十五日生

子鍾萬

壬寅四月二十八日生

子鍾國

戊戌十月十五日生

子鍾承

祇周

鼎玉

見上
二九

字致英丁卯生己卯
正月二十五日卒享
五七十墓尚州化西
面竹田村東内齋公
辰坐
配仁川蔡氏父著奎
甲子生甲戌十一月
十五日卒享年七十
一墓考塋下壬坐

子思義

字潤七丁亥生乙酉
二月十二日卒享年
六十九墓化西面劍
唐村後老嫗嶺東邊
下松里紫山亥坐
配密陽朴氏父柱和
祖春盛癸亥二月二
十五日卒墓銅店村
西麓申坐

子熙逸

字應隨辛未生戊子
五月二日卒墓内齋
宮谷祖塋左麓子坐
配英陽南氏父夏根
祖問浩戊辰生壬辰
正月十八日卒享年
八十五墓竹田後寺
落谷南麓亥坐

子碩均

字寬汝庚寅十一月
十七日生丁巳正月
二十四日卒墓竹田
後寺墓谷長燈乾坐
配青松沈氏父驥澤
辛卯生正月十五日
卒墓化西面武洞紫
山西坐
配玄風郭氏父璇載
丁巳三月十五日生

子宇鎮

庚子六月二十五日
生

女長 黃柄周
女慶州 金東錫

子晚均

字文汝壬辰生丁巳
二月十七日卒墓尚
州辛東面芝長山丙
坐
配慶州金氏己亥生
庚午十二月七日卒
墓合附

女水 白範基
女新平 李丙權

子熙龍

鵝洲申氏安東派譜

二十一世

二十二世

二十三世

二十四世

二十五世

二十六世

子熙大

字明九庚辰生乙亥三月二十五日卒墓曲阜孔氏墓北麓坤坐
配呂寧成氏父義源祖錫範聽竹賢后壬辰二月十六日生

女蔚吳錫萬

子思潤

出歸岳后

子思德

字淵五壬辰生乙未十一月十八日卒五十四墓化西新鳳里樂儀村後壬坐
配晉州姜氏父嘉善父馨祖參判彥永通溪准仲后甲辰生丁巳二月二十八日卒年七十四墓合附

子昌均

戊午生己丑七月九日卒
配順天張氏父在涿兵使漢相后辛酉生丙戌八月九日卒墓竹田後寺墓谷亥坐

子相均

字聖垣號可軒丁未十二月十日生
配蔚山吳氏父錫疇祖彥奎舍人漢后丁未五月十六日生
配金海金氏父墓泰庚戌十月五日生己亥五月十三日卒墓竹田後寺墓谷戌坐

子禎鎬

己未十月十五日生
配清道金氏父墓源庚辰三月二十七日生

子鳳鎬

己巳九月二十六日生
配真城李氏父鶴洛祖元佑松安君子修后壬申三月二十九日生

子夷河

癸卯四月二日生

子九河

己酉五月二十六日生

子奉河

辛亥十一月二十一日生

子河仁

壬辰五月十一日生

子河一

甲午十月二十七日生

子河禎

戊戌三月十日生

子河晟

庚子九月十二日生

子台鎮

丁丑七月二十一日

子河植

乙卯八月十一日生

鵝洲申氏安東派譜

子熙錫

思字應賢庚午生庚戌六月十五日卒年四十一墓高州郡化西面倉洞後長嶺子坐配長水黃氏父基柱癸酉生丙寅十月十一日卒年五十四墓合附

子鶴均

字和汝丙午十二月十八日生丁巳十一月二十九日卒墓竹田倉村後山戌坐配慶州謝氏父鍾範祖泰基甲辰六月五日生墓同原雙墳

子在鍊

配星州裴氏父命仁生 丁丑九月三日生 庚辰七月十八日生 配密陽朴氏父善鳳 松堂英之后丁亥正月十日生

女襄林見洙

女豐川任詳淳

子光鎬

庚午十一月十三日生 配仁同張氏父永植 辛未十二月十三日生

女星山襄相淑

女東安權錠憲

女光山盧炳華

父德九

子河元

戊申七月七日生

子河暎

壬子四月九日生

父光漢

父世宰

子昌河

辛丑七月二十日生

子喆河

甲辰五月六日生

父善淵

二十一世

二十二世

二十三世

二十四世

二十五世

二十六世

思德

子熙南

字應吉庚辰生丁亥
二月七日卒享年六
十八墓鳳凰山西麓
辛坐
配昌寧成氏父錫周
聽竹澆后丁亥生己
丑四月二十九日卒
享年六十三墓合祔

子元均

字聖汝庚戌生癸酉
七月十二日卒墓武
洞前山甲坐
配延安李氏父鼎九
祖振基己酉生

子亨均

己未六月六日生
配曲阜孔氏父戌甲
庚申十二月十日生

子承均

丁卯六月八日生
配商山金氏父寅夏
己巳三月三日生

女安權殷相

子元遠

女州元容載

子泰鎬

壬申十二月十七日
生
配金海金氏庚辰九
月二十九日生

子春鎬

己丑三月十九日生
配晉州鄭氏父寅默
甲午五月二十三日
生

女善金秉斗

子俊鎬

辛卯生
配達城徐氏父仁金
甲午三月十六日生

子仁鎬

甲午三月二十七日
生

子建鎬

戊戌五月二十七日
生

子河昱

辛亥七月二十二日
生

子河善

丁巳四月二日生

父在學

鵝洲申氏安東派譜

鼎玉

子思益

字敬三丁未生壬子十月二十八日卒享年六十六墓尚州化區西內齋谷考塋右麓癸坐
配密陽孫氏父箕秀士子生乙卯三月九日卒享年六十四墓化西面馬山東麓戌坐

子熙問

辛未生乙亥八月九日卒享年六十五配商山金氏父文海祖元相西臺冲后己卯生辛卯十一月二十一日卒墓化西面武洞紫山辛坐合祔

子熙習

字應學甲戌生配東萊鄭氏墓化西面武洞紫山酉坐

子泰熙

出思龜后

子振基

字聖大甲辰生乙未四月二十一日卒墓竹田後廣岩山亥坐配載寧李氏父鍾璇甲辰生

子五均

出熙習后

子五均

辛酉十一月二日生丙辰十二月二十八日卒
配慶州鄭氏父龍石丁卯四月九日生

子龍鎮

戊寅八月十一日生配商山金氏九月二十日生

女南 洪元漢

女長 黃聖淵

女東 鄭明植

子貞鎮

丙申五月三十日生

子性河

庚子三月二十二日生

子柄河

丙午五月二十七日生

子瑛河

戊申二月十七日生

二十一世

二十二世

二十三世

二十四世

二十五世

二十六世

鳳周

鼎台

見上
二九

字致求丁丑生甲戌
六月五日卒年五十八
墓化西面內齊谷
癸坐
配豐山柳氏忌五月
七日墓成昌郡利安
西龍頭山西麓艮坐

女載
康采東

子思九

字淵斌生父鼎憲乙
巳生戊戌四月二日
卒享年六十六墓利
安西虎岩龍頭山南
麓辛坐
配豐山洪氏己酉生
甲寅五月一日卒墓
雙墳

女載
金在克

子熙璟

字孝執己巳生戊子
四月六日卒享年八
十墓高州化西面下
松里清溪山乙坐
配安東金氏父炳洪
丙子生辛卯八月三
十日卒享年七十六
墓乾登下寅坐

子洪基

辛丑十二月十六日
生
配友水黃氏父中欽
乙巳生乙酉十月十
三日卒墓平昌郡真
富面直洞乾坐

子準基

戊戌正月九日生
配溫陽鄭氏父泰善
戊申十月十五日生

子晒鎬

丙寅二月十三日生
戊午六月九日卒
配仁洞張氏父斗煥
己巳六月九日生

女清
韓禹鉉

父基乾

女續
具本玉

父滋鳳

子英鎬

壬申十月二十六日
生

子明鎬

丙子三月二十二日
生
配平昌李氏壬午五
月八日生

鵝洲申氏安東派譜

女綾
具燦祖

宅周

鼎憲

見上
三〇

字致正壬申生癸丑
四月二日卒年四十
二墓咸昌郡利安面
龜尾東麓亥坐
配商山金氏父相宅
乙酉十月二十二日
卒墓合附

子具然赫德然榮

子思國

字士彬丙申生通政
己未十二月二十七
日卒享年八十四墓
利安面鹿洞曾祖塋
南酉坐
配安東權氏父仁睦
丙申四月二十八日
卒墓合附

子熙範

字共汝從仕郎主事
壬申生戊申正月十
五日卒年三十七墓
利安面乾芝山西坐
配杞溪俞氏父致鳳
忌八月十三日墓合
附
配慶州李氏父始榮
祖集容壬申生丁酉
十一月一日卒享年
八十六墓乾芝山雙
墳

子惠基

丙申生戊午正月十
五日卒墓咸昌校村
南麓子坐
配全州李氏父平宰
祖庸祐乙未生癸巳
十二月十三日卒墓
合附

子聖均

戊戌十一月二十七
日生丙午三月二日
卒墓利安面鹿洞南
麓亥坐
配蔚山吳氏父錫魯
舍人浸之后戊戌

子珉鎬

辛巳八月十二日生
甲寅十二月卒
配漢陽趙氏丙戌十
一月二十五日生

女全州
李敏雨

子相鎮

生父聖均癸亥四月
五日生
配杞溪俞氏父金植
辛酉十月五日生甲
寅正月三日卒墓鹿
洞坤坐

子相鎮

子爽鎮

乙丑八月十日生
配延安李氏戊辰十
月十六日生

父鎮九

子泰勳

己丑三月十七日生

子貞泰

丙申十一月九日生

伯父惠基后

二十一世

二十二世

二十三世

二十四世

二十五世

二十六世

生己丑五月十五日
卒墓合祔

子永均

癸卯四月一日生
配全州李氏父相宰
癸卯生庚辰七月十
一日卒墓利安面鹿
洞戊坐
配咸寧金氏父光鎮

子玉鎮

戊辰八月二十日生
配密陽朴氏父康雄
壬申十一月二十日
生

子學鎮

甲戌二月二十九日
生
配一善金氏父第植
壬午三月十九日生

子國鎮

庚辰十二月二十五
日生
配驪興閔氏父建植
丁亥八月十六日生

子南鎮

乙酉十月三日生
配安東權氏父國敷

子昌洙

己亥四月十三日生

子協泰

戊申二月五日

子龍泰

丁未十月十六日生

子麟泰

子旭泰

癸丑三月六日生

子求泰

己酉十二月八日生

子秉泰

癸丑八月五日生

鶴洲申氏安東派譜

思國

子熙元

字善章己卯生壬辰
二月二十三日卒享
年七十四墓利安面
胤洞辛生
配沃川全氏父永斗
祖基煥沙西邊后己
卯生己丑九月二十
三日卒墓咸昌校村
南麓子坐

子正均

庚戌生乙酉六月二
日卒墓利安面芝山
辛坐
配南陽洪氏父秉錫
癸丑四月十九日生
卒墓合村

子舜鎮

辛未十二月二十九
日生
配文化柳氏父在煥
甲戌二月十三日生

子禹鎮

乙亥十月二十日州
配玄風郭氏父鍾文
戊寅十一月一日生

子永鎮

丙子四月十三日生
戊午七月二十六日
卒
配慶州孫氏辛巳生

子貞鎮

丁丑七月十六日生
配甘川文氏庚辰生

子昌浩

己亥七月五日生

子大浩

丙午十月十二日生

子明浩

庚子六月二十六日
生

子敬浩

癸卯七月二十一日
生

子英鎬

丁未二月十九日生

子東浩

丙午七月十六日生

子相浩

己酉八月十日生

二十一世

鼎甲

景周

見上
三〇

二十二世

子思龜

二十三世

子泰熙

女州全 李鳳宰
女蔚山 吳錫洪
女思津 宋秉璉
女州全 李旻宰

二十四世

子昌均

父康永子金廷夏廷日
子吳斗永道永益永會
子宋泰憲琦憲忠顯公
父康秀子李廷萬廷八

子榮均

丁巳七月十日生
配密陽朴氏父明珠
己未六月二十四日
生

二十五世

子榮鎬

時榮后
人没后

子祥鎮

壬寅七月十七日生

子晟鎮

丁酉二月二十七日
生

子英鎮

甲午六月二十六日
生

女安權龍默

己卯四月二日生
配仁同張氏父泰熙
庚辰八月二十日生

二十六世

子河信

子正浩

丁未正月三十日生

字元汝丙申生丁丑
正月十一日卒墓鼎
寺南麓戌坐
配冶城宋氏壬午正
月十一日卒墓合祔

景周

鼎重

見上
三〇

字亨汝壬辰生己丑
四月一日卒年四十
八墓槐亭洞楠木峻
考塋下亥坐
配安東權氏丙辰生
戊辰六月七日卒享
年六十三墓鼎寺山
辛坐

字周瑞甲寅生甲申
八月二十七日卒年
三十一墓槐亭洞渴
馬谷大嶺亥坐
配安東權氏父大益
祖憲曾祖補進陽村
近后癸亥生丁巳正
月十五日卒墓合祔

子思建

字周範丁亥生丙申
十一月七日卒墓鼎
寺山壬坐
配咸陽朴氏父周錚
戊子生乙巳十一月
七日卒墓乾塋下戊
坐
配清州鄭氏父觀雙
丙申生

生父思益字平遠己
丑十一月十四日生
配驪州李氏父東河
壬辰生庚申八月十
日卒墓醴泉郡虎鳴
面稷山派葉龍山亥
坐

子相熙

壬子生庚辰正月二
十二日卒墓考塋下
配全州李氏父昌宰
癸丑生

子榮熙

庚申十二月一日生
配清州鄭氏父承圭
乙亥九月十一日生

辛亥生乙亥正月十
日生
配順興安氏父廻俊
庚戌生癸巳七月十
五日卒墓武洞素山
壬坐合祔

子潤均

出熙大后

子學基

丁丑七月十一日生
配香州柳氏父普善
庚辰五月七日生

子定墳

甲辰十二月十九日
生

子蒼墳

己酉八月十二日生

壬午七月六日生
配慶州李氏父七萬

子康鎬

癸卯五月七日生

子善鎬

辛亥二月十日生

丁未六月七日生

子河或

己酉十二月十七日
生

子河慶

壬子十二月二十七
日生

二十一世
二十二世
二十三世
二十四世
二十五世
二十六世

景周

鼎洛

見上
三〇

字道汝

晉宗丙宗丙午生忌九

月十四日年五十三

基安東槐亭洞後山

亥坐配上洛金氏父

永豆己未生丁酉十

一月二十八日年

三十九墓合宿

子思爽

字周伯己卯生卒

配清州鄭氏父昌植

葬潤塚后甲戌生子

子三月九日年三

十九墓鼎寺山觀峯

下亥坐

配安東張氏父振熙

敬堂興考后丁酉生

己巳十二月二十八

日卒年三十三墓觀

下峯亥坐

子定熙

丙午二月十一日生

配興城李氏父重化

癸亥生

子雄基

乙未十一月十五日

生

子倅基

丁未十一月十三日

生

子恒基

庚辰十一月十三日

生

配加平李氏父世植

壬午二月四日生

子敬鎬

丙午五月二十一日

生

子閔鎬

己酉十月七日生

女仁
張星煥

子張龍植子基璿基燦
基冷

女
柳景睦

父玟祚子柳道植道云
道貫道廷

女安
金炳甲

子金洛圭

史編

斗淳

見上三一

一九三四年十二月十五日生高麗大化學辛理學博士釜山

大學助教授檀國大學副教授가나다에

三洲大學研究教授高麗大教授

配全州李熙敬父正圭義安大君后一九

三九年生梨花女大化學辛明星女高教師

解淳

上全

一九四五年八月五日生成大史學科卒

文學碩士國史編纂委員會教育研究官

詳明女子師範大學教授

配全州李珠恩父承新一九四七年生

梨大藥學科卒

婿高麗朴冠鎬

引導大學師大辛東國大學教授

二十七世

子榮宰

一九七四年生

女榮仙

一九六五年生

女榮美

一九六六年生

女惠媛

一九六九年生

子榮祚

一九七八年生

子芝榮

一九七四年生

女朴英珠父圭慶新羅

二十八世

景明王子彥成后

二十九世

三十世

三十一世

鵝洲申氏安東派譜

二十六世

二十七世

二十八世

二十九世

三十世

三十一世

女明珪

見上三一

一九二九年生引号

大師大學引号女商

教師

婿金相煜

慶北醫大卒獨勉留

學醫學博士釜山明

斗寺病院神經內科

科長

女明姬

見上三一

一九三六年生

引号醫大卒美國留學

小兒科專門醫引号

高麗病院小兒科長

釜山智明病院小兒

科長

命婦

正淵

見上三二

丁丑十二月二十四

日生

配慶州崔氏

子大植

乙巳十月十五日生

祺淵

上全

庚辰二月五日生

子範植

己酉十二月十八日

父金周錫子金成植

配安東權氏壬午四月二十日生

敬鎬

于淵

見上三四

庚戌九月二十日生
配南陽洪氏父乘斗
辛亥十二月十七日生

子榮植

乙卯九月六日生

子奉植

壬申三月二十日生
丁酉二月十五日生
墓寧越郡北面岩沙里後山西坐

配安東權氏父泰先
丁丑十一月十五日生

子春植

甲戌二月十六日生
配羅州丁氏父己龍
丙子五月十六日生

子根植

癸未九月二十日生
配延安申氏父亨吉
乙酉三月十九日生

子平植

丙申十一月二十八日生

子富煥

丙申一月十八日生

子正煥

癸卯二月十六日生

子明煥

乙巳一月十日生

子春煥

癸丑六月二十二日生

子奇煥

乙卯一月十日生

子壽煥

丁巳一月二十一日生

鵝洲申氏安東派譜

二十六世

二十七世

二十八世

二十九世

三十世

三十一世

台籍

昌淵

見上三四

丁巳八月二三日生

配安東羅氏父鹿洛

祖錫衡曾祖基一外

祖全州崔鏞厚丙辰

生乙卯十一月二十

日卒墓花山共同墓

比

配安東金氏父光燮

壬戌五月五日生癸

卯五月九日卒墓虎

鳴面稷山洞百坐

玉淵

見上三五

辛酉一月十七日生

配安東金氏父丙淑

庚申十二月二十日

生

配豐山柳氏父瑤祭

丁卯十一月十八日

生

子大植

乙未三月三日生

全州李基喆

子漢植

辛卯五月五日生

配潘南朴氏父東奎

戊戌五月十二日生

子英植

丁酉十月十六日生

女順安泰昌

東安權泰基

子權寧武

子安英根重根

子權寧武

子玄植

辛卯九月五日生

配金海金氏父尚籍

乙未一月二十五日

生

子年植

丙申一月十四日生

子炳杰

乙卯一月六日生

<p>洪淵 <small>全上</small> <small>鎬丙寅四月十四日 配安東權氏父興中</small></p>	<p>東見 哲淵 <small>見上三五</small> <small>丙子五月九日生 配豐山柳氏父時勉 丙子四月二十八日生</small></p>	<p>台鑄</p>					
<p>子光植 <small>丁亥七月二日生 配安東權氏父大必</small></p>	<p>子采植 <small>甲辰十二月二日生</small></p>	<p>子俊植 <small>庚子七月二十七日生</small></p>	<p>女密 朴德善</p>	<p>子又植 <small>辛亥十一月二十七日 日生</small></p>	<p>子京植 <small>戊申八月二十三日 生</small></p>	<p>子源植 <small>庚子三月一日生</small></p>	<p>子完植 <small>丁酉十二月十三日 生</small></p>
<p>子炳旭 <small>丙辰十月十四日生</small></p>	<p>子朴在煥 泰煥</p>						

鵝洲申氏安東派譜

二十六世

二十七世

二十八世

二十九世

三十世

三十一世

祖在旋丙寅五月二日生

水淵 見上三五

甲戌六月二日生

丙辰七月二十日卒

墓大邱公園墓地子坐

配咸安趙氏父精吉

丁丑二月六日生乙

卯六月十五日卒同

原子坐

明鑑

世淵 見上全

壬申七月二十一日生

生

配安東權氏父聖用

辛未十二月十二日生

明鑑

于淵 見下三六

甲戌六月十五日生

己丑十月七日生

子鎔植

壬申八月十六日生

女權寧珪

子權肅映肅

子載植

正月一日生

女柳時滢

子柳沅夏

子洪植

癸巳三月一日生

配原州邊氏父用河

乙未八月二十日生

子正植

壬寅六月十二日生

子京植

乙巳生

配安東權氏父錫珠
丙子八月十五日生

子元植
丁未生

子大植
庚戌生

子仁植
乙卯生

女安權寧勳

子權在均

泰淵 見上
三六
壬午四月十三日生
配安東金氏父直顯
一月二十日生

子起植
戊午四月十七日生

炳鎬

仁淵 見上
三八
丁巳二月十四日生
配青松沈氏父汝澤
己未子月二十二日
生

子東元
癸卯十一月二十二
日生

鎬尚

承根 見上
四二
甲午六月十八日生
配高靈申氏父七淵

子現植
丙辰正月七日生

鵝洲申氏安東派譜

二十六世

二十七世

二十八世

二十九世

三十世

三十一世

生 西曆七月二十七日

籍中

泰漢

見上 四二

字泰安

己酉正月二十日生

配沃川金氏父奎運

戊午生庚寅七月二

日卒墓古介里男塾

下亥坐

配安東金氏父春上

戊辰生

子柄洛

丙子八月十六日生

配光山金氏丁丑十

月二十五日生父昌

庚巳酉十二月二十

九日卒

子柄椿

己卯十一月六日生

配海州吳氏癸未生

子柄德

壬午二月三日生

配羅州丁氏父奎一

丁亥生

子柄鏞

丙申十月十四日生

子柄源

辛丑十月十二日生

子奎植

世淵

見上 七四

籍成

子盛烈

壬寅九月二十七日

生

子光烈

乙巳正月十一日生

子在烈

己酉七月二十二日

生

子政烈

壬子四月十六日生

<p>字萬景辛未三月一日生 配坡平尹氏父進源 祖鍾叔曾祖現五外 祖金海金濟根甲戌 六月三日生</p>	<p>雨淵 見上 字隱溪 七四 甲戌十一月七日生 配星州都氏父相穆 祖炳浩曾祖鎮萬外 祖順興安相德丁丑 九月十七日生</p>	<p>普淵 見上 字景一 七五 壬午十二月二十六日生 配密陽朴氏父來漢 丁亥十月十三日生</p>	<p>永結</p>	<p>相淵 上全</p>	
<p>甲午九月十九日生</p>	<p>子景植 丙申六月十一日生</p>	<p>子雄植 辛丑二月十七日生</p>	<p>子富植 甲辰六月十三日生</p>	<p>子柄起 癸丑正月八日生</p>	<p>子海植</p>

鶴洲申氏安東派譜

二十六世

二十七世

二十八世

二十九世

三十世

三十一世

丁亥四月十日生
配濟州孫氏父在滿
乙未七月二十二日
生

甫淵

見上
七七

丁亥八月十三日生
大邱教大學社大卒
配慶州金氏父漢京
祖乘五丁亥十二月
二十四日生

行銘

彰洙

見上
八四

丁亥八月三十日生
配仁同張氏戊子正
月三十日生

戊午十二月二十二
日生

子鶴植

壬子八月四日生

子大植

甲寅十二月二十六
日生

子東殷

壬子八月二日生

子東憲

甲寅正月五日生

子東旭

丙辰十月四日生

跋

夫譜也何謂譜其族以明其氏族之自來擅揚其祖先歷代及子孫之係列任之剴刷成冊秘置家寶之謂也士儒之家不可無之也其法素自眉山及於東邦者幾百稜不過中各家修譜想必累累而及於吾鵝洲申氏之門戊寅譜以後大同譜派譜今番已未譜巽四次修之豈不偉哉莫論誰家素以一人之裔父也祖也直係莫論兄也弟也分派之始歲月邁邁世戊久遠則自然爲千枝萬葉是則生生之理數然也其於會集之際以族觀族不知其係焉知其親以某祖以下分派同族無異路人相視吳越當前孰不痛嘆有譜之家不有如斯事再于斯時也開卷閱涉則某祖之爲某祖某孫之爲某孫瞭然如即今眼前事豈不快哉是故不可無修者在此譜乃自家之世寶吾申則素自平山爲貫壯節公諱 崇謙爲始祖至十一世諱益休爲鵝洲之分貫始祖奉承世代至均字行二十五世乘現今數十年以來宗議怪轉益休爲始祖戊寅譜修時不考古籍爲之歸於誤錯而可云何哉輿地勝覽及典古大方英美鵝洲申氏始祖騰載是冊子則國鑑不可不信在爲孫之地豈不疑哉然須發議派譜革新僉宗其於益休那無罪悚之心兩代事實菴菴序文詳記故不可加煩今番吾門之果川公派譜款雖無年代之早晚散在吾族爲其來裔之團合爲其族內之敦睦發論果川公派譜宗中僉意全無異論何幸如之豈不勉焉乃修單與鉅梓之役閱半年而功訖僉宗之協心敦意出於所望然全俚於禹鎬外幹事幾介人督厲之力事不妨農費不多費事已速成主幹人之暗暗勞苦於斯大矣時即己未暮春 日也略記跋文付之卷末

後孫 相均 謹識

後 識

今番 安東派即果川派譜를 收單登梓함에 있어 그 事實과 經緯에 對하여는 이미 痴菴夷鎬族從이 序文에 明記하고 있으므로 다시 跋文이 꼭 必要하다고는 생각지 않으나 此 譜冊의 發刊을 主管하는 華遠과 禹鎬等 및 族人들이 나에게 跋文을 請하여 오기에 내 비록 不文이지만 이를 理由하여 구차히 拒絕 할 수 없이 몇字 쓰기로 하였다.

大抵 우리 鵝洲申氏는 史料 其他文籍上 現存되고 있는 記錄에서 詳考하여 보면 大概가 高麗中末葉時代로 부터 여러 人物들이 나와있다. 그러나 이를 系代로 각며져 있는 公的文籍은 現在까지 보여지지 않고 있는데 그 中에나마 多幸스럽게도 祖上向念이 強한 宗族中에는 家牒이라는 것으로 祖上대로부터의 歷代를 繼續記錄 保存하여왔다. 그러나 이것이 譜冊으로 각며진데 對한 것은 痴菴族從의 序文에서 보다싶이 元來 우리 族譜의 上系는 確實히 安東派譜에서 始作이다. 그後 우리 門中各派에서는 이 安東派譜가 우리 族譜의 嚆矢였기 때문에 그로因하여 이 派譜上系를 根據삼아 왔던 것이다. 그런것이 只今에 와서 安東派에서 다시금 말뼉이 생겨 族閥間 異論이 끼리가 되었다는 것은 祖先에 對한 子孫의 道理에 맞지 않는 것이 아닐까 大概文籍上 考證이라 는 것은 새로운 發見이나 記錄의 出現이 優先되는 것이 原則이요 그 文籍이 利害上 問題이거나 名利가 介在됨이 없이 純粹한 記錄이라면 따르이 이것을 反證할 根據다운 確實한 記錄이 없는 限 더구나 그것이 第三者들의 文獻的인 記錄일진대 採擇하지 않는다는 것도 常例는 될 수 없다. 또 이러한 여러가지 文籍에 依한 記錄의 考證을 後日로 미룬다 하더라도 그것이 어느 期限까지 리라할 것이다. 왜냐하면 長久한 時日 考證할 일이 거의 斷絶 되었는데도 이를 默殺함으로 해서 이로하여 疑訝을 甚히 後孫에 傳承되게 한다면 그 後孫들은 祖先을 疑訝視하게 될 것이요 따라서 祖先을 冒瀆하는 要因으로 그로 發展하기 쉬워지고 이로因하여 嚴肅한 崇祖精神의 減殺를 가져오기 쉬운길로 進展할 憂慮가 內在되기 때문이다. 崇字 謙을 始祖로 하고 益字 休를 一世로 한 것이 이미 一百六十年前의 安東派譜에 依하여 既定된 系代요 其後 各派가 三四次 修譜

發刊하여 오다가 不意에 몇 사람의 뜻과 一部族人이 前譜에 몇 차례나 漏譜된 名分을 살리기 위하여 이 새로운 事態를 일으켰는데 意合하여 睦族에 틈이 생기게 되었다면 正말 유감스럽기 그지없다. 이에 對하여는 原理로 生覺하더라도 英字美인 할아버지도 그 아버지가 계셨는데는 否認할 사상은 없다. 汎申氏族譜를 廣閱해도 益字休가 없다 國史全冊에도 또한 記錄된 곳이 없다 그렇다면 英字美以上の 上代는 우리 直系子孫들만 모르고 있었을뿐 이런 記錄이 他人의 여러 記錄에 나란한 이상 또 그 記錄은 아무런 緣由와 感情이 없는 處地에서 純粹했을 記錄인 이상 아무데도 꺼리질 곳이 없다면 이를 믿는 것도 잘 못이라 할 수 없을 것 같다. 오직 自己집에 記錄이 없다는 것만으로 남의 記錄이라 하여 이마저 믿을 수 없다는 判斷은 아무리 생각해도 理解할 수가 없다. 또한 一部에서는 덜어 놓고 우리 上系가 他家에서 出現된 記錄이라 하여 僞書라 는 말도 하고 있지만 그 記錄保存者들이 抑何心情으로 남의 祖上을 僞書하려 했을까 萬一이라도 이를 僞書로 強力히 主張할려면 이에 對한 正書의 記錄이 對照될 資料가 提示되어야 할 것이 學界의 正例일 것이다. 그분들은 그래도 그들 나름대로는 眞實을 찾으려고 하지 않았을까. 이럴 바에는 이것을 믿었다 해서 무엇이辱 될 것이 있겠는가 다만 모르는 英字美의 父親의 記錄이 出現되었고 諱字를 알았을 것뿐이다. 拘碍가 된다면 그 글자가 나쁘냐와 이것이 萬一이라도 남의 祖上의 記錄에서 引用한 것이냐의 如何다. 그럴 때에는 再考의 餘地도 있을 것이지만 그렇지 않은 것이 確實하다면 이로 하여 何等 祖上에 毀損된 것은 없을 것으로 본다. 元來修譜의 原思想에는 修宗族하여 崇祖敬宗의 體統과 睦族에서 親親之義를 찾아 보겠다는 目的인데 아무런 有益함이 없는데도 叙上의 修譜精神에 違背되는 事例는 大同譜나 族譜刊出의 意義를 完全喪失시키고 말 것이 적정이다. 多幸히도 今般 痲菴族從이 아마 이점을 明察하여 前日에 主唱하는 理論을 多少 緩和한 것 같으나 좀더 五十步 百步라는 말과 같이 아예 餘韻을 남기지 않는 것이 宗族 繁榮을 위하여 더욱 좋았으리라 믿어진다.

叙上의 記述과 같이 安東派譜가 이미 一百六十年前事요 陶窩公(諱鼎周)의 湖西紀行에도 事實은 認證하고도 但 平山譜에 記錄에 빠졌다 하여 後에 考譜하라는 뜻이었으므로 前日에도

별수없이 安東派譜를 是認採擇했을 따름이었을 것이다。그後 陶窩公 去後(純祖 丁亥年) 一百五十二年이 된 오늘날까지 이를 더 밝혀 보려고 繼續考譜에 뜻을 둔 先人들은 보여지지 않았고 痲菴같은 斯界 碩學도 其外 우리 族人이나 餘他學者도 益寧休以上系代의 記錄에 反證할 資料는 찾아내지 못했었다。

여기에서 平山派譜만 보더라도 李朝仁祖 二十年代 象村公과 東陽尉父子分이 最初로 修譜한 것이 三二四年前의 일인데 그때 平山에서 十五家 其他地域全体에서 六十餘家 都合八十家 内外밖에 없었는데 어찌 그렇게 孫勢가 좋았을까。또 壯節公生年이 距今 一、〇八九十年前인데도 오늘날 均宇 行列에서 三十一代라는 것은 정말 疑訝스럽지 않을 수 없는 일들이다。그렇지만 이런것을 모두 數理的으로만 究明할려면 限이 없다。그러므로 이런 일들이 別로 修譜精神에 拘碍되지 않는 以上은 從先祖處理가 第一 無難할 것으로 알고 이것이 오히려 崇祖爲孫의 길로도 생각되는 나머지 以上과 같이 畧述하여 卷末에 부쳐 後日深考善處를 기다린다。

光復後初丁未(檀紀四三二二年)流火節 從後孫 基勳 謹識

鵝洲申氏果川公派譜編輯時任員錄

都	都	都	校	總		
廳	監	幼學	正	務		
博士	學	學				
申奭鎬	申相基	申熙宅	申禎遠	申鎬爽	申禹鎬	申華遠
收單有司						
幼學						
申圭遠	申得遠	申昌淵	申鎬昌	申遠祚	申亨遠	申彰鎬

西紀 一九七九年 八月 十五日 印刷
西紀 一九七九年 八月 三十日 發行

鵝洲申氏安東派譜所

發行人 申 爽 鎬

編輯人 申 禹 鎬

印刷人 申 基 勳

大田市東區元洞九二番地

農 經 出 版 社

電話 ② 二一三二
③ 二九二二
③ 二九二三

(出版登錄番號 第卅一號)

